



แผนปฏิบัติการป้องกันและแก้ไขปัญหาไฟป่าและหมอกควัน

พ.ศ. ๒๕๖๕



โดย

ศูนย์อำนวยการป้องกันและบรรเทาสาธารณภัย

เทศบาลตำบลโนนทอง

อำเภอ นาขуง จังหวัดอุดรธานี

โทรศัพท์ ๐๔๒-๒๑๙๘๓๖

โทรสาร ๐๔๒-๒๑๙๘๓๖



แผนปฏิบัติการป้องกันและแก้ไขปัญหาไฟฟ้าและหมอกควัน

พ.ศ. ๒๕๖๕

โดย

ศูนย์อำนวยการป้องกันและบรรเทาสาธารณภัย

เทศบาลตำบลโนนทอง

อำเภอนาขу จังหวัดอุดรธานี

โทรศัพท์ ๐๔๒-๒๑๙๘๓๖

โทรสาร ๐๔๒-๒๑๙๘๓๖

คำนำ

ไฟฟ้าและหมอกควัน เป็นปัญหาด้านสาธารณสุขที่สำคัญของเทศบาลตำบลโนนทองเสมอมา โดยทั่วไปฤดูแล้งในประเทศไทยจะอยู่ในช่วงเดือนพฤศจิกายนถึงพฤษภาคมของทุกปี ในช่วงนี้พื้นที่เทศบาลตำบลโนนทองและพื้นที่ใกล้เคียงจะมีระยะฝนทิ้งช่วงเป็นเวลานาน จนเกิดไฟฟ้าและหมอกควันเป็นวงกว้างในพื้นที่ต่างๆ และทำให้มลพิษทางอากาศ และเป็นอันตรายต่อสุขภาพของประชาชนในพื้นที่

องค์กรปกครองส่วนท้องถิ่นเป็นหน่วยงานที่อยู่ใกล้ชิดกับประชาชนมากที่สุด มีบทบาทภารกิจในการป้องกันและแก้ไขปัญหาไฟฟ้าและหมอกควันในลำดับแรก ก่อนที่หน่วยงานภายนอกจะเข้าไปให้ความช่วยเหลือ ซึ่งพระราชบัญญัติป้องกันและบรรเทาสาธารณภัย พ.ศ. ๒๕๕๐ .ศ.ได้กำหนดให้องค์กรปกครองส่วนท้องถิ่นมีหน้าที่ในการป้องกันและบรรเทาสาธารณภัย โดยให้ผู้บริหารองค์กรปกครองส่วนท้องถิ่นเป็นผู้อำนวยการท้องถิ่น มีหน้าที่ในการป้องกันและบรรเทาสาธารณภัยในท้องถิ่นของตน จึงถือได้ว่าการป้องกันและบรรเทาสาธารณภัย เป็นภารกิจสำคัญขององค์กรปกครองส่วนท้องถิ่นที่จะต้องเตรียมความพร้อมและพัฒนาขีดความสามารถในการเผชิญเหตุและให้ความช่วยเหลือผู้ประสบภัยหลังจากสถานการณ์ภัยยุติ

ดังนั้น เทศบาลตำบลโนนทอง จึงได้จัดทำแผนปฏิบัติการในการป้องกันและแก้ไขปัญหาไฟฟ้าและหมอกควัน ประจำปี ๒๕๖๑ ขึ้นเพื่อใช้เป็นแนวทางปฏิบัติในการป้องกันและบรรเทาสาธารณภัยจากไฟฟ้าและหมอกควันร่วมกับหน่วยงานต่างๆ ในพื้นที่รับผิดชอบและพื้นที่ข้างเคียงอย่างเหมาะสมกับบริบทของพื้นที่และมีความสอดคล้องกับแผนการป้องกันและแก้ไขปัญหาไฟฟ้าและหมอกควันจังหวัดอุดรธานี รวมถึงแผนต่างๆ ที่เกี่ยวข้องเพื่อการป้องกัน ลดผลกระทบจากการเกิดสาธารณภัยที่มีผลต่อชีวิตและทรัพย์สินของประชาชน



(นายชัยยา ภูมิเขต)

นายกเทศมนตรีตำบลโนนทอง

ผู้อำนวยการศูนย์ป้องกันภัยฝ่ายพลเรือนเทศบาลตำบลโนนทอง

นิยามศัพท์

การป้องกัน (Prevention) หมายถึง มาตรการและกิจกรรมต่างๆ ที่กำหนดขึ้นล่วงหน้า ทั้งทางด้านโครงสร้าง (Structural Approach) และที่ไม่ใช่ด้านโครงสร้าง (Non Structural Approach) เพื่อลดหรือควบคุมผลกระทบในทางลบจากสาธารณภัย

การลดผลกระทบ (Mitigation) หมายถึง กิจกรรมหรือวิธีการต่างๆ เพื่อหลีกเลี่ยงและลดผลกระทบทางลบจากสาธารณภัย และยังหมายถึงการลดและป้องกันมิให้เกิดเหตุหรือลดโอกาสที่อาจก่อให้เกิดสาธารณภัย

การเตรียมความพร้อม (Preparedness) หมายถึง มาตรการและกิจกรรมที่ดำเนินการล่วงหน้าก่อนเกิดสาธารณภัย เพื่อเตรียมพร้อมการจัดการในสถานการณ์ฉุกเฉิน ให้สามารถรับมือกับผลกระทบจากสาธารณภัยได้อย่างทันการณ์ และมีประสิทธิภาพ

การจัดการในภาวะฉุกเฉิน (Emergency Management) หมายถึง การจัดตั้งองค์กรและการบริหารจัดการจัดการด้านต่างๆ เพื่อรับมือขอในการจัดการสถานการณ์ฉุกเฉินทุกรูปแบบ โดยเฉพาะอย่างยิ่งการเตรียมความพร้อมรับมือและการฟื้นฟูบูรณะ

การฟื้นฟูบูรณะ (Rehabilitation) หมายถึง การฟื้นฟูสภาพเพื่อทำให้สิ่งที่ถูกตัดหรือได้รับความเสียหายจากสาธารณภัยได้รับการช่วยเหลือ แก้ไขให้กลับคืนสู่สภาพเดิมหรือดีกว่าเดิม รวมทั้งให้ผู้ประสบภัยสามารถดำรงชีวิตตามสภาพปกติได้โดยเร็ว

หน่วยงานของรัฐ หมายถึง ส่วนราชการ รัฐวิสาหกิจ องค์กรมหาชน และหน่วยงานอื่นของรัฐ แต่ไม่หมายความรวมถึงองค์กรปกครองส่วนท้องถิ่น

องค์กรปกครองส่วนท้องถิ่น หมายถึง องค์กรบริหารส่วนตำบล เทศบาล องค์กรบริหารส่วนจังหวัด เมืองพัทยา และองค์กรปกครองส่วนท้องถิ่นอื่นที่มีกฎหมายจัดตั้ง

องค์กรปกครองส่วนท้องถิ่นแห่งพื้นที่ หมายถึง องค์กรบริหารส่วนตำบล เทศบาล เมืองและองค์กรปกครองส่วนท้องถิ่นอื่นที่มีกฎหมายจัดตั้ง แต่ไม่หมายรวมถึงองค์กรบริหารส่วนจังหวัด และกรุงเทพมหานคร

ผู้บัญชาการป้องกันและบรรเทาสาธารณภัยแห่งชาติ หมายถึง รัฐมนตรีว่าการกระทรวงมหาดไทย

รองผู้บัญชาการป้องกันและบรรเทาสาธารณภัยแห่งชาติ หมายถึง ปลัดกระทรวงมหาดไทย

ผู้อำนวยการกลาง หมายถึง อธิบดีกรมป้องกันและบรรเทาสาธารณภัย

ผู้อำนวยการจังหวัด หมายถึง ผู้ว่าราชการจังหวัด

รองผู้อำนวยการจังหวัด หมายถึง นายกองจัดการบริหารส่วนจังหวัด

ผู้อำนวยการอำเภอ หมายถึง นายอำเภอ

ผู้อำนวยการท้องถิ่น หมายถึง นายกองจัดการบริหารส่วนตำบล, นายกเทศมนตรี

ผู้ช่วยผู้อำนวยการท้องถิ่น หมายถึง ปลัดองค์กรปกครองส่วนท้องถิ่น

เจ้าพนักงาน หมายถึง ผู้ซึ่งได้รับแต่งตั้งให้ปฏิบัติหน้าที่ในการป้องกันและบรรเทาสาธารณภัยในพื้นที่ต่างๆ ตามพระราชบัญญัติป้องกันและบรรเทาสาธารณภัย พ.ศ. ๒๕๕๐

กองอำนาจการป้องกันและบรรเทาสาธารณภัยจังหวัด หมายถึง องค์กรปฏิบัติในการป้องกันและบรรเทาสาธารณภัยในเขตพื้นที่จังหวัด

กองอำนาจการป้องกันและบรรเทาสาธารณภัยอำเภอ หมายถึง องค์กรปฏิบัติในการป้องกันและบรรเทาสาธารณภัยในเขตอำเภอ และทำหน้าที่ช่วยเหลือจังหวัดในการป้องกันและบรรเทาสาธารณภัย

กองอำนาจการป้องกันและบรรเทาสาธารณภัยท้องถิ่นแห่งพื้นที่ หมายถึง องค์กรปฏิบัติในการป้องกันและบรรเทาสาธารณภัยในเขตองค์กรบริหารส่วนตำบล/เทศบาล และเป็นหน่วยเผชิญเหตุเมื่อเกิดสาธารณภัยขึ้นในพื้นที่

สารบัญ

	หน้า
คำนำ	I
สารบัญ	II
นิยามศัพท์	
ภาคที่ ๑	๑
แผนการป้องกันภัยฝ่ายพลเรือน	
บทที่ ๑	๑
วัตถุประสงค์ ขอบเขต และการป้องกันภัยฝ่ายพลเรือน	
๑	
บทที่ ๒	๔
สภาพทั่วไปและสถานที่เสี่ยงภัยของพื้นที่	
บทที่ ๓	๕
การจัดตั้งกองอำนวยการป้องกันภัยฝ่ายพลเรือน	
บทที่ ๔	๑๔
การเตรียมการป้องกันภัยฝ่ายพลเรือน	
บทที่ ๕	๑๕
การปฏิบัติเมื่อเกิดภัย	
๑๖	
บทที่ ๖	๑๘
การฟื้นฟูบูรณะ	
บทที่ ๗	๑๙
การสื่อสาร	
บทที่ ๘	๒๐
การอพยพประชาชนและส่วนราชการ	
ภาคที่ ๒	๒๓
การป้องกันและบรรเทาภัยจากไฟฟ้าและหมอกควัน	
ภาคผนวก	
ภาคผนวก ก. การประสานงานการป้องกันและบรรเทาภัยจากไฟฟ้าและหมอกควัน	
ภาคผนวก ข. การจัดตั้งศูนย์เฉพาะกิจ	
ภาคผนวก ค. บัญชียานพาหนะ อุปกรณ์เครื่องมือเครื่องใช้	
ภาคผนวก ง. บัญชีโรงพยาบาล	
ภาคผนวก จ. การติดต่อสื่อสาร	
ภาคผนวก จ/๑ การประสานงานและการติดต่อสื่อสารกำลังสมทบ	
ภาคผนวก จ/๒ แผนผังการติดต่อสื่อสาร	
ภาคผนวก จ/๓ การติดต่อวิทยุสื่อสาร	
ภาคผนวก ช. แผนที่พื้นที่เสี่ยงภัยและแผนผังเขตเทศบาลตำบลโนนทอง	

ภาคที่ ๑

แผนการป้องกันภัยฝ่ายพลเรือนเทศบาลตำบลโนนทอง

บทที่ ๑

วัตถุประสงค์ ขอบเขต และหลักการป้องกันภัยฝ่ายพลเรือน

อ้างอิง

- พระราชบัญญัติป้องกันภัยฝ่ายพลเรือน พ.ศ. ๒๕๒๒
- พระราชบัญญัติป้องกันและระงับอัคคีภัย พ.ศ. ๒๕๔๒
- พระราชบัญญัติควบคุมอาคาร พ.ศ. ๒๕๒๒ และ พ.ศ. ๒๕๓๕ (ฉบับที่ ๒)
- พระราชบัญญัติองค์การบริหารส่วนตำบล พ.ศ. ๒๕๔๖ แก้ไขเพิ่มเติม (ฉบับที่ ๑๒) พ.ศ. ๒๕๔๖
- หนังสืออำเภอเมืองฯ ที่ มท ๐๘๘๕.๑๓/๑๕๓๘ ลงวันที่ ๒๓ ตุลาคม ๒๕๔๙
- หนังสือกองอำนวยการป้องกันภัยฝ่ายพลเรือน ที่ มท ๐๖๐๙ ลงวันที่ ๖ พฤศจิกายน ๒๕๔๙
- พระราชบัญญัติป้องกันและบรรเทาสาธารณภัย พ.ศ. ๒๕๕๐

๑.๑ กล่าวทั่วไป

การป้องกันและบรรเทาสาธารณภัย เป็นภารกิจสำคัญและจำเป็นที่ต้องมีการเตรียมความพร้อม การรองรับสถานการณ์ไว้ ตั้งแต่ยามปกติเพื่อป้องกันอันตรายหรือลดความเสียหายที่จะเกิดทั้งกับชีวิตและทรัพย์สินของประชาชนและรัฐ

ดังนั้น เครื่องมือสำคัญที่ช่วยในการปฏิบัติงานในภาวะฉุกเฉินให้เป็นไปอย่างมีระบบและมีประสิทธิภาพ จึงมีความสำคัญที่ต้องจัดทำแผนป้องกันภัยฝ่ายพลเรือนของเทศบาลตำบลโนนทอง ประจำปี ๒๕๖๑

๑.๒ วัตถุประสงค์

- เพื่อให้การปฏิบัติงานป้องกันภัยฝ่ายพลเรือน ของเทศบาลตำบลโนนทอง มีขั้นตอนอย่างเป็นระบบ
- เพื่อให้หน่วยงานต่างๆ รับทราบและเข้าใจภารกิจ หลักการ วิธีการอย่างชัดเจน
- เพื่อให้องค์กรเอกชนและประชาชนมีส่วนร่วมในการป้องกันภัยฝ่ายพลเรือน

๑.๓ คำนิยามศัพท์

๑. ภัยฝ่ายพลเรือน หมายถึง ภัยพิบัติที่สร้างความสูญเสียแก่ร่างกายและทรัพย์สินของประชาชน หรือรัฐอย่างกว้างขวางและรุนแรง ได้แก่ สาธารณภัย ภัยทางอากาศ และการก่อวินาศกรรม จนชุมชนนั้นๆ ไม่สามารถช่วยเหลือตัวเองได้ จึงจำเป็นต้องได้รับการบำบัด ช่วยเหลือ และฟื้นฟูบูรณะให้กลับคืนสู่สภาพเดิมอย่างรวดเร็ว

๒. การป้องกันภัยฝ่ายพลเรือน หมายถึง การดำเนินการโดยเจ้าหน้าที่ป้องกันภัยฝ่ายพลเรือนในการป้องกันและบรรเทาอันตรายหรือความเสียหายอันเนื่องจากสาธารณภัย ภัยทางอากาศ หรือการก่อวินาศกรรม ไม่ว่าจะการดำเนินการนั้นจะกระทำก่อนเกิดภัย ขณะเกิดภัย หรือภายหลังเกิดภัย

๓. **สาธารณภัย** หมายถึง ภัยอันมีมาเป็นสาธารณะไม่ว่าเกิดจากธรรมชาติหรือมีผู้ทำให้เกิดขึ้นซึ่งก่อให้เกิดอันตรายแก่ชีวิตร่างกายของประชาชนหรือความเสียหายแก่ทรัพย์สินของประชาชนหรือรัฐ

๔. **ภัยด้านความมั่นคง** หมายถึง ภัยที่ส่งผลกระทบต่อความมั่นคงของชาติได้แก่ ภัยจากการก่อวินาศกรรม ภัยจากทุ่นระเบิด ภัยทางอากาศ ภัยจากการชุมนุมประท้วงและก่อการจลาจล

๕. **ภาวะไม่ปกติ** หมายถึง ภาวะในระหว่างเวลาที่ประเทศมีภัยจากการกระทำของศัตรูรุนแรงทั้งจากภายในประเทศ จากการรุกรานภายนอกประเทศจนถึงขั้นที่ต้องมีการระดมสรรพกำลังของชาติ ประชาชนจะมีความหวาดกลัวต่อภัยสงคราม ชาติขวัญและกำลังใจ ไม่มีความมั่นใจในความปลอดภัยในชีวิตและทรัพย์สิน

๑.๔ ขอบเขตการปฏิบัติ ประกอบด้วย

๑. **ภัยธรรมชาติ** ได้แก่ อุทกภัย วาตภัย ภัยหนาว ภัยแล้ง ภัยจากไฟฟ้า ภัยจากแผ่นดินไหว

๒. **ภัยจากการกระทำของมนุษย์** ได้แก่ อัคคีภัย ภัยจากการจราจรและคมนาคนขนส่ง ภัยจากสารเคมี และวัตถุอันตราย ภัยจากโรคระบาดสัตว์และพืช ภัยจากเทคโนโลยี

๓. **ภัยความมั่นคง** ได้แก่ การป้องกันและบรรเทาสาธารณภัยในภาวะไม่ปกติ การป้องกันและระงับการก่อวินาศกรรม การป้องกันและบรรเทาภัยจากทุ่นระเบิด - กัระเบิด การป้องกันและบรรเทาภัยทางอากาศ และการป้องกันและระงับการชุมนุมประท้วงและก่อการจลาจล

๑.๕ เป้าหมาย

๑. การรักษาชีวิตประชาชนผู้ประสบภัยและผู้ได้รับผลกระทบเป็นความเร่งด่วนสูงสุด

๒. การฟื้นฟูทรัพย์สินสาธารณประโยชน์และสิ่งแวดล้อมเป็นภารกิจของทุกหน่วยงานในพื้นที่

๓. การอพยพประชาชนออกจากพื้นที่อันตรายให้กระทำเท่าที่จำเป็น

๑.๖ นโยบาย

๑. ให้ศูนย์ป้องกันภัยฝ่ายพลเรือน เทศบาลตำบลโนนทอง จัดทำแผนปฏิบัติการ ในการป้องกันภัยฝ่ายพลเรือนในเขตพื้นที่รับผิดชอบ ได้แก่ การป้องกัน การเตรียมความพร้อม การปฏิบัติเมื่อเกิดภัย การฟื้นฟูบูรณะ โดยกำหนดหน้าที่ความรับผิดชอบไว้ให้ชัดเจน รวมทั้งดำเนินการฝึกซ้อมแผนเพื่อให้มีความพร้อมที่จะปฏิบัติงานได้อย่างมีประสิทธิภาพในทุกโอกาสที่เกิดเหตุการณ์เกิดขึ้น

๒. ให้ถือว่าการรักษาชีวิตและทรัพย์สินของประชาชน ที่ประสบภัยเฉพาะหน้าเป็นความเร่งด่วนสูงสุด ซึ่งรัฐมีความรับผิดชอบต่อการตัดสินใจอันชอบด้วยเหตุผลของเจ้าหน้าที่ผู้ปฏิบัติ

๓. ในการเกิดภัย ให้ผู้อำนวยการศูนย์ป้องกันภัยฝ่ายพลเรือน องค์การบริหารส่วนตำบลโนนทอง ดำเนินการตามแผนป้องกันภัยฝ่ายพลเรือนในเขตรับผิดชอบของตนด้วยทรัพยากรที่มีอยู่ก่อนแล้วจึงรายงานตามสายการบังคับบัญชา

๔. ให้เผยแพร่ความรู้และข่าวสารเกี่ยวกับการป้องกันภัยฝ่ายพลเรือนแก่เจ้าหน้าที่ของรัฐและประชาชนอย่างทั่วถึง ตลอดจนส่งเสริมให้เจ้าหน้าที่ของรัฐ ประชาชน เตรียมป้องกันชีวิตและทรัพย์สินของหน่วยงานและของตนเอง

๕. การอพยพประชาชนออกจากพื้นที่อันตรายให้กระทำเท่าที่จำเป็น

๑.๗ หลักการปฏิบัติ

๑. ภารกิจ

ศูนย์ป้องกันภัยฝ่ายพลเรือนเทศบาลตำบลโนนทอง รับผิดชอบการป้องกันและบรรเทาอันตรายจากภัยฝ่ายพลเรือน ตามระดับความรุนแรงของภัย

๒. หลักการปฏิบัติ

ศูนย์ป้องกันภัยฝ่ายพลเรือนเทศบาลตำบลโนนทอง รับผิดชอบการอำนวยความสะดวก กำกับ ดูแล สั่งการ ในเขตพื้นที่เทศบาลตำบลโนนทอง และประสานหน่วยงานที่เกี่ยวข้องทั้งในและนอกพื้นที่

ศูนย์ป้องกันภัยฝ่ายพลเรือนเทศบาลตำบลโนนทอง จัดระบบติดต่อสื่อสารและแจ้งข่าวระหว่างหน่วยงานต่าง ๆ ตลอด ๒๔ ชั่วโมง หมายเลข ๐-๔๒๒๑-๙๘๓๖ วิทยุสื่อสาร ๑๖๒.๕๕๐ เมกกะเฮิรท์ (ศูนย์อินทรี)

๓. ระดับความรุนแรงของสาธารณภัย

ระดับ ๑ หมายถึง	ความรุนแรงเล็กน้อยถึงปานกลางกองอำนาจการป้องกันภัยฝ่ายพลเรือนเขตท้องที่สามารถควบคุมสถานการณ์ได้
ระดับ ๒ หมายถึง	ความรุนแรงมาก ต้องอาศัยการสนับสนุนช่วยเหลือจากหน่วยราชการในจังหวัด
ระดับ ๓ หมายถึง	ความรุนแรงสูงมาก ต้องระดมความช่วยเหลือจากทุกส่วนราชการในระดับประเทศ

บทที่ ๒

สภาพทั่วไปและสถานการณ์เสี่ยงภัยของพื้นที่

๒.๑ สถานการณ์

๒.๑.๑ สถานการณ์ทั่วไป

ปัจจุบันภัยมีแนวโน้มที่จะเกิดขึ้นบ่อยและทวีความรุนแรงเพิ่มขึ้น ไม่ว่าจะเป็น สาธารณภัยที่เกิดขึ้นจากปรากฏการณ์ทางธรรมชาติ จึงเป็นภัยที่ไม่อาจหลีกเลี่ยงได้

ดังนั้น เพื่อป้องกันและลดความเสียหายหรือผลกระทบที่อาจจะเกิดขึ้น ตลอดจน เพื่อให้การจัดการด้านสาธารณภัย และภัยด้านความมั่นคง เกิดความสอดคล้องกับการเปลี่ยนแปลงที่มีอยู่ตลอดเวลา การจัดทำหรือการปรับปรุงแผนป้องกันภัยฝ่ายพลเรือน จึงมีความสำคัญและความจำเป็นอย่างยิ่งที่จะต้องเตรียมความพร้อมไว้รองรับสถานการณ์ตั้งแต่ยามปกติ

๒.๑.๒ สถานการณ์เฉพาะ

๒.๑.๒.๑ ที่ตั้งและอาณาเขต

เทศบาลตำบลโนนทองตั้งอยู่ทางทิศเหนือของอำเภอนาเยีย และทิศตะวันตกของจังหวัดอุตรธานี อยู่ห่างจากอำเภอนาเยีย ๑๖ กิโลเมตร ห่างจากจังหวัดอุตรธานี ๑๒๐ กิโลเมตร เทศบาลตำบลโนนทองมีพื้นที่ทั้งหมดประมาณ ๑๑๗ ตารางกิโลเมตร จำนวน ๓๓,๔๗๐ ไร่

อาณาเขตติดต่อ

ทิศเหนือ	ติดต่อกับ	องค์การบริหารส่วนตำบลแก้งไก่อ องค์การบริหารส่วนตำบลนาจิว อำเภอสังขม จังหวัดหนองคาย
ทิศใต้	ติดต่อกับ	เทศบาลตำบลนาเยีย อำเภอนาเยีย จังหวัดอุตรธานี
ทิศตะวันออก	ติดต่อกับ	องค์การบริหารส่วนตำบลคำด้วง อำเภอบ้านผือ จังหวัดอุตรธานี
ทิศตะวันตก	ติดต่อกับ	องค์การบริหารส่วนตำบลนาแค อำเภอนาเยีย จังหวัดอุตรธานี

๒.๑.๒.๒ ลักษณะภูมิประเทศ

เขตการปกครอง เทศบาลตำบลโนนทองมีอาณาเขตการปกครองครอบคลุม ๑ ตำบล

๑๑ หมู่บ้าน ดังนี้-

บ้านวังเลา	หมู่ที่ ๑
บ้านโสมสวรรค์	หมู่ที่ ๒
บ้านเชียงดี	หมู่ที่ ๓
บ้านกุดเซียม	หมู่ที่ ๔
บ้านท่าโป่งทอง	หมู่ที่ ๕
บ้านปากเจียง	หมู่ที่ ๖
บ้านโนนทอง	หมู่ที่ ๗
บ้านสมประสงค์	หมู่ที่ ๘
บ้านโนนทอง	หมู่ที่ ๙
บ้านโนนทอง	หมู่ที่ ๑๐
บ้านนาเมืองทอง	หมู่ที่ ๑๑

จำนวนประชากรทั้งสิ้น ๘,๒๐๑ คน แยกเป็นชาย ๔,๑๙๕ คน หญิง ๔,๐๐๖ คน จำนวน ๒,๕๘๐ ครัวเรือน มีความหนาแน่นเฉลี่ยต่อพื้นที่ประมาณ ๗๐ คน/ตารางกิโลเมตร แยกเป็นหมู่บ้านได้ ดังนี้.-

ตารางที่ ๑ แสดงจำนวนประชากรในเขตองค์การบริหารส่วนตำบลโนนทอง

หมู่ที่	ชื่อหมู่บ้าน	จำนวนครัวเรือน	จำนวนประชากร		
			ชาย	หญิง	รวม
๑	บ้านวังเลา	๑๕๓	๒๘๘	๒๕๒	๕๔๐
๒	บ้านโสมสวรรค์	๒๓๓	๓๙๒	๓๖๕	๗๕๗
๓	บ้านเชียงดี	๒๔๔	๓๙๒	๓๙๙	๗๙๑
๔	บ้านกุดเชือก	๓๒๗	๕๖๕	๕๓๑	๑,๐๙๖
๕	บ้านท่าโป่งทอง	๒๕๘	๔๐๘	๓๗๑	๗๗๙
๖	บ้านปากเจียง	๑๙๘	๒๙๐	๓๐๓	๕๙๓
๗	บ้านโนนทอง	๒๓๒	๓๗๑	๓๗๖	๗๔๗
๘	บ้านสมประสงค์	๓๔๕	๕๔๒	๕๓๑	๑,๐๗๓
๙	บ้านโนนทอง	๒๖๙	๓๙๓	๓๗๖	๗๖๙
๑๐	บ้านโนนทอง	๑๗๔	๓๐๘	๒๘๘	๕๙๖
๑๑	บ้านโนนทอง	๑๔๗	๒๔๖	๒๑๔	๔๖๐
	รวม	๒,๕๘๐	๔,๑๙๕	๔,๐๐๖	๘,๒๐๑

หมายเหตุ : ข้อมูล เมษายน พ.ศ. ๒๕๖๑

๒.๑.๒.๓ ลักษณะภูมิประเทศและภูมิอากาศ

เทศบาลตำบลโนนทอง มีลักษณะเป็นภูเขาที่มีที่ราบเป็นส่วนน้อย มีความสูงจากระดับน้ำทะเลปานกลางระหว่าง ๒๐๐ - ๓๐๐ เมตร ปริมาณน้ำฝนเฉลี่ย ๑๐๕ มม./ปี ลักษณะภูมิอากาศเป็นแบบมรสุมมี ๓ ฤดู

ฤดูร้อน	เริ่มตั้งแต่เดือน	มีนาคม - พฤษภาคม
ฤดูฝน	เริ่มตั้งแต่เดือน	มิถุนายน - ตุลาคม
ฤดูหนาว	เริ่มตั้งแต่เดือน	พฤศจิกายน - กุมภาพันธ์

อุณหภูมิเฉลี่ยตลอดปี ๒๖ องศาเซลเซียส

๒.๑.๒.๔ สภาพเศรษฐกิจและสังคม

เศรษฐกิจโดยทั่วไปของเทศบาลตำบลโนนทอง ขึ้นอยู่กับการเกษตร คือ ทำไร่ยางพาราเป็นหลัก มันสำปะหลัง ถั่วเขียว ข้าวโพด รองลงมาคือทำนาและค้าขายค่อนข้างน้อย เป็นการตั้งร้านค้าตามหมู่บ้านและเร่ขายทั่วไป ลักษณะของชุมชนรวมตัวกันอยู่เป็นหมู่บ้านค่อนข้างหนาแน่น และเริ่มมีการขยายตัวเพิ่มขึ้นเรื่อย ๆ

ด้านการเกษตร

- พื้นที่การเกษตร ๓๑,๐๘๔ ไร่
- ครอบครัวยุทธศาสตร์ ๑,๖๐๐ ครอบครัวยุทธศาสตร์ พืชเศรษฐกิจ ยางพารา ปาร์ม้ามัน ข้าวโพด มันสำปะหลัง อ้อย ข้าว มะขามหวาน ลำไย เงาะ ลิ้นจี่

ด้านการอุตสาหกรรม

- โรงสีขนาดเล็ก ๘ แห่ง
- ลานรับซื้อมันสำปะหลัง ๓ แห่ง
- ลานรับซื้อยางพารา ๙ แห่ง

- ลานรับซื้อปาร์ม้ำมัน ๒ แห่ง

๒.๑.๒.๕ การพาณิชย์กรรมและการบริการ

- สถานีบริการน้ำมัน ๘ แห่ง
- ตลาดสด - แห่ง
- ร้านค้าคร้วเรือน ๕๑ แห่ง
- ร้านขายอาหาร ๖ แห่ง
- ร้านเสริมสวย ๕ แห่ง
- ร้านซ่อมรถ ๔ แห่ง
- โรงงานขนมจีน ๑ แห่ง
- ร้านรับซื้อของเก่า ๑ แห่ง

๒.๑.๒.๖ การไฟฟ้า

การไฟฟ้าเทศบาลตำบลโนนทอง อยู่ในความรับผิดชอบของการไฟฟ้าส่วนภูมิภาคบ้านฝือ สาขานายูง ประชากรในเขตเทศบาลตำบลโนนทองมีไฟฟ้าใช้ในทุกคร้วเรือน

๒.๑.๒.๗ การประปา

ปัจจุบันเทศบาลตำบลโนนทอง ยังไม่มีการให้บริการน้ำประปา แต่ประชากรใช้น้ำประปาจากการประปาหมู่บ้าน และน้ำจากบ่อน้ำตื้น โดยมี

- ประปาหมู่บ้าน ๒๒ แห่ง
- บ่อน้ำตื้น - แห่ง

๒.๑.๒.๘ ด้านทรัพยากรธรรมชาติ

๒.๑.๒.๘.๑ ทรัพยากรน้ำ

เทศบาลตำบลโนนทอง มีลำห้วยโสม ลำห้วยโป่ง จำนวน ๒ แห่ง และ ฝายบ่อน้ำตื้น ๓ แห่ง มีประชากรในเทศบาลตำบลโนนทอง ใช้ในการอุปโภคทำการเกษตรและเลี้ยงสัตว์

๒.๑.๒.๘.๒ ทรัพยากรป่าไม้

ป่าไม้ในเขตเทศบาลตำบลโนนทอง เป็นป่าเบญจพรรณ ทรัพยากรสัตว์ป่าเหลือน้อย เพราะถูกล่ามาเป็นอาหาร

๒.๑.๒.๘.๓ แร่ธาตุ

ภูเขาเป็นภูหินปูนเหมาะแก่การทำอุตสาหกรรมแร่ทองคำ แร่ปูนขาว ปูนซีเมนต์ และการก่อสร้างทั่วไปดินเป็นลูกรังคุณภาพดี เหมาะแก่การทำธุรกิจก่อสร้าง

๒.๑.๒.๙ การท่องเที่ยว

- น้ำตกเขาเต่า

๒.๑.๒.๑๐ งานประเพณีที่สำคัญ

- งานประเพณีวันขึ้นปีใหม่
- งานวันเด็กแห่งชาติ
- งานประเพณีสงกรานต์
- งานประเพณีบุญบั้งไฟ
- งานประเพณีบุญกฐิน
- งานประเพณีลอยกระทง

๒.๑.๒.๑๑ การสาธารณสุข

ในเขตเทศบาลตำบลโนนทอง มีโรงพยาบาลส่งเสริมสุขภาพ ๒ แห่ง คือ

- รพ.สต.บ้านเชียงดี
- รพ.สต.บ้านโนนทอง

๒.๒ สถานการณ์เสี่ยงภัยของพื้นที่

ความเสี่ยงภัยของแต่ละพื้นที่แตกต่างกันไปตามสภาพภูมิศาสตร์ ประชากร การตั้งถิ่นฐาน ปัจจุบันเทศบาลตำบลโนนทองมีอัตราการเสี่ยงที่จะเกิดภัยต่าง ๆ ขึ้นอย่างต่อเนื่องและมีการแยกสาธารณสุขออกเป็น ๒ ประเภท

๑. ภัยที่เกิดขึ้นเองตามธรรมชาติ ได้แก่

- ๑.๑ อุทกภัย ระดับความรุนแรงปานกลาง
- ๑.๒ วาตภัย ระดับความรุนแรงน้อย
- ๑.๓ แผ่นดินถล่ม ระดับความรุนแรงน้อย
- ๑.๔ ภัยแล้ง ระดับความรุนแรงปานกลาง
- ๑.๕ ภัยหนาว ระดับความรุนแรงปานกลาง

๒. ภัยที่เกิดขึ้นจากการกระทำของมนุษย์

- ๒.๑ อัคคีภัย ระดับความรุนแรงปานกลาง
- ๒.๒ ภัยจากสารเคมีและวัตถุอันตราย ระดับความรุนแรงน้อย
- ๒.๓ ภัยจากการคมนาคมขนส่ง ระดับความรุนแรงน้อย
- ๒.๔ ภัยจากยาเสพติด ระดับความรุนแรงมาก
- ๒.๕ ภัยจากการชุมนุมประท้วงและการก่อการใดที่ทำให้สังคมไม่สงบ ระดับความรุนแรงน้อย

บทที่ ๓

การจัดตั้งกองอำนาจการป้องกันภัยฝ่ายพลเรือน

โครงสร้างองค์กร

ศูนย์ป้องกันภัยฝ่ายพลเรือนเทศบาลตำบลโนนทอง เป็นองค์การปฏิบัติงานป้องกันภัยฝ่ายพลเรือนของผู้อำนาจการศูนย์ป้องกันภัยฝ่ายพลเรือนเทศบาลตำบลโนนทอง โดยมีอำนาจหน้าที่ ดังนี้.-

๑. ดำเนินการวางแผนควบคุมและอำนาจการ การปฏิบัติงานการป้องกันภัยฝ่ายพลเรือนในเขตเทศบาลตำบลโนนทอง

๒. จัดตั้งหน่วยปฏิบัติและแต่งตั้งพนักงานป้องกันภัย เพื่อดำเนินการป้องกันภัยฝ่ายพลเรือน

๓. ประสานงานการปฏิบัติทุกชั้นตอนกับทุกหน่วยงานในเขตเทศบาลตำบลโนนทอง

๔. จัดให้มีเครื่องมือเครื่องใช้อุปกรณ์ยานพาหนะ ในการป้องกันภัยฝ่ายพลเรือนตามความจำเป็น

๕. จัดให้มีการอบรมและดำเนินการฝึกซ้อมการป้องกันภัยฝ่ายพลเรือนตามความจำเป็น

๖. ดำเนินการอื่น ๆ ตามความจำเป็น

การจัดตั้งศูนย์ป้องกันภัยฝ่ายพลเรือนเทศบาลตำบลโนนทอง

๑. ฝ่ายอำนาจการศูนย์ป้องกันภัยฝ่ายพลเรือนเทศบาลตำบลโนนทอง แบ่งออกเป็น ๗ ฝ่าย ดังนี้

๑.๑ ฝ่ายธุรการ มีหน้าที่ดำเนินการเกี่ยวกับงานธุรการของศูนย์ป้องกันภัยฝ่ายพลเรือน การติดต่อสื่อสาร การติดต่อประสานงาน

๑.๒ ฝ่ายแจ้งเตือนภัย มีหน้าที่เกี่ยวกับการรับแจ้งข่าวภัยฝ่ายพลเรือนที่เกิดขึ้น การเตือนภัยแก่ประชาชน ส่วนราชการ หน่วยงานที่เกี่ยวข้องรวมทั้งการระงับภัยด้วย

๑.๓ ฝ่ายป้องกัน มีหน้าที่เกี่ยวกับการเตรียมเจ้าหน้าที่ เครื่องมือเครื่องใช้ในการป้องกันภัยฝ่ายพลเรือน และดำเนินการเพื่อป้องกัน ลดอันตรายและความเสียหายจากภัยฝ่ายพลเรือน

๑.๔ ฝ่ายระงับภัย มีหน้าที่เกี่ยวกับการเตรียมเจ้าหน้าที่ เครื่องมือเครื่องใช้ ดำเนินการระงับบรรเทาภัยและการกู้ภัย

๑.๕ ฝ่ายบรรเทาทุกข์ มีหน้าที่เกี่ยวกับการเตรียมเจ้าหน้าที่ เครื่องมือเครื่องใช้ในการบรรเทาทุกข์แก่ผู้ประสบภัย การปฐมพยาบาล การรักษาและการอนามัย

๑.๖ ฝ่ายสงเคราะห์ผู้ประสบภัย มีหน้าที่เกี่ยวกับการดำเนินการสงเคราะห์ผู้ประสบภัย และการฟื้นฟูบูรณะสิ่งเสียหายให้สามารถใช้งานได้ในระยะแรก

๑.๗ ฝ่ายรักษาความสงบ มีหน้าที่เกี่ยวกับการดำเนินการรักษาความปลอดภัยบุคคลสำคัญและสถานที่สำคัญ ในการรักษาความสงบเรียบร้อยความปลอดภัยแก่ประชาชนและการจราจร

๒. ฝ่ายปฏิบัติการศูนย์ป้องกันภัยฝ่ายพลเรือนเทศบาลตำบลโนนทอง มีหน้าที่ปฏิบัติการป้องกันภัยฝ่ายพลเรือน ๖ หน่วย ดังนี้

๒.๑ หน่วยแจ้งเตือนภัย มีหน้าที่ในการแจ้งเตือนภัย โดยประสานงานกับงานแจ้งเตือนภัยโดยใกล้ชิด

๒.๒ หน่วยป้องกันภัย มีหน้าที่ในการป้องกันลดอันตรายและลดความเสียหายจากภัยพิบัติ

๒.๓ หน่วยระงับภัย มีหน้าที่ระงับภัยและกู้ภัย

๒.๔ หน่วยบรรเทาทุกข์ มีหน้าที่ในการบรรเทาทุกข์แก่ผู้ประสบภัย การปฐมพยาบาล และการอนามัย

๒.๕หน่วยสงเคราะห์ผู้ประสบภัย มีหน้าที่สงเคราะห์ผู้ประสบภัยและฟื้นฟูบูรณะสิ่งเสียหายให้สามารถใช้งานได้ในระยะแรกเท่าที่จำเป็น

๒.๖หน่วยรักษาความสงบ มีหน้าที่รักษาความสงบ รักษาความปลอดภัยและการจราจร

๓. แผนผังที่ ๑ แผนผังการจัดตั้งกองอำนาจการป้องกันภัยฝ่ายพลเรือน เทศบาลตำบลโนนทอง

๔. ตารางที่ ๒ อัตรากำลังเจ้าหน้าที่

๕. การแต่งตั้งเจ้าหน้าที่ การแต่งตั้งเจ้าหน้าที่ในศูนย์ป้องกันภัยฝ่ายพลเรือน เทศบาลตำบลโนนทอง ในส่วนที่เกี่ยวข้องกับการป้องกันภัยฝ่ายพลเรือนเป็นไปตามคำสั่งของผู้อำนาจการศูนย์ป้องกันภัยฝ่ายพลเรือนเทศบาลตำบลโนนทอง คำสั่งของผู้อำนาจการศูนย์ป้องกันภัยฝ่ายพลเรือนอำเภอ คำสั่งของผู้อำนาจการป้องกันภัยฝ่ายพลเรือนจังหวัด และคำสั่งของผู้อำนาจการป้องกันภัยฝ่ายพลเรือนแห่งราชอาณาจักร

๖. วัสดุอุปกรณ์

๗. การดำเนินงานเกี่ยวกับวัสดุอุปกรณ์เครื่องมือเครื่องใช้ ตลอดจนค่าใช้จ่ายในการดำเนินงานของกองอำนาจการป้องกันภัยฝ่ายพลเรือน เทศบาลตำบลโนนทองให้เป็นไปตามระเบียบและวิธีการของกระทรวงมหาดไทย และกระทรวง ทบวง กรม ที่เกี่ยวข้อง

แผนผังที่ ๑. การบังคับบัญชาและการประสานงานในภาวะปกติ

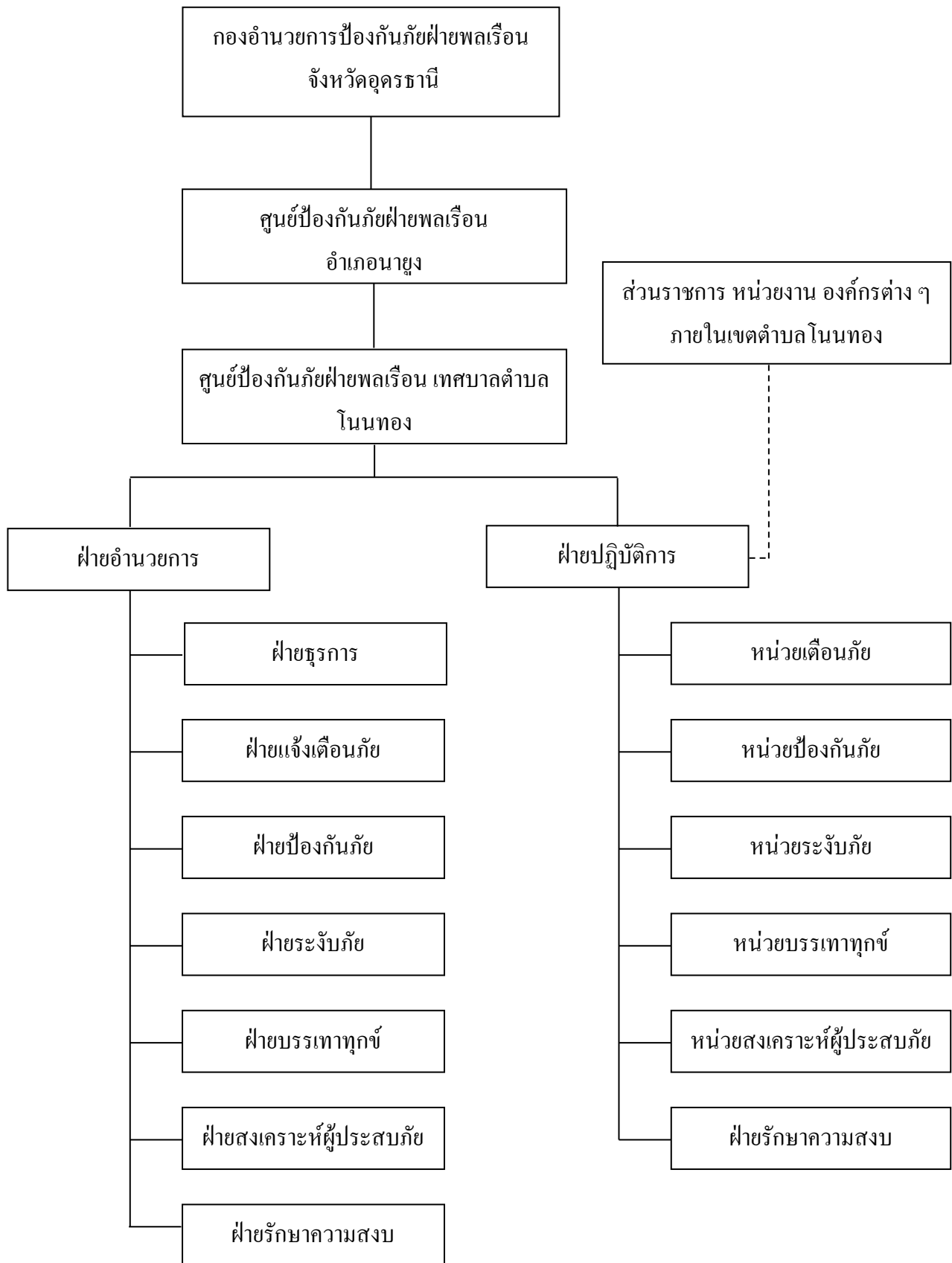

หมายเหตุ _____ สายบังคับบัญชา
 - - - - - สายการประสานงาน

ตารางที่ ๒ อัตรากำลังเจ้าหน้าที่ประจำศูนย์ป้องกันภัยฝ่ายพลเรือน เทศบาลตำบลโนนทอง

ฝ่ายอำนวยการศูนย์ และฝ่ายปฏิบัติการ		
ตำแหน่ง	จำนวน	แต่งตั้งจาก
๑. ผู้อำนวยการศูนย์	๑	นายกเทศมนตรีตำบลโนนทอง
๒. รองผู้อำนวยการศูนย์	๒	รองนายกเทศมนตรีตำบลโนนทอง (๑) (๒)
๓. กรรมการ	๑๒	สมาชิกสภาเทศบาลตำบลโนนทอง
๔. กรรมการ	๑	ปลัดเทศบาล
๕. กรรมการ	๑	ผอ.กองช่าง
๖. กรรมการ	๑	หัวหน้ากองการศึกษา
๗. กรรมการ	๑	หัวหน้ากองการคลัง
๘. กรรมการ	๑	นักพัฒนาชุมชน
๙. กรรมการ	๑	ช่างโยธา
๑๐. กรรมการ	๑	เจ้าหน้าที่บันทึกข้อมูล
๑๑. กรรมการ/เลขานุการ	๑	รองปลัดเทศบาล
๑๒. กรรมการ/ผู้ช่วยเลขานุการ	๑	เจ้าพนักงานป้องกันและบรรเทาสาธารณภัย
๑๓. กรรมการ/ผู้ช่วยเลขานุการ	๑	เจ้าหน้าที่ป้องกันและบรรเทาสาธารณภัย
ฝ่ายธุรการ		
ตำแหน่ง	จำนวน	แต่งตั้งจาก
๑. หัวหน้าฝ่าย	๑	รองปลัดเทศบาล
๒. หัวหน้าแผนกธุรการ	๑	เจ้าหน้าที่บันทึกข้อมูล
๓. หัวหน้าแผนกตรวจสอบและพัฒนา	๑	นักพัฒนาชุมชน
๔. หัวหน้ากำลังคน	๑	ผอ.กองช่าง
๕. หัวหน้าแผนกประชาสัมพันธ์ ให้ความรู้และฝึกอบรม	๑	หัวหน้ากองการศึกษา
๖. หัวหน้าแผนกสื่อสาร	๑	เจ้าพนักงานป้องกันและบรรเทาสาธารณภัย
๗. ประจำแผนก	๘	เจ้าพนักงาน ลูกจ้าง
ฝ่ายป้องกันภัย		
ตำแหน่ง	จำนวน	แต่งตั้งจาก
๑. หัวหน้าฝ่าย	๑	รองปลัดเทศบาล
๒. รองหัวหน้าฝ่าย	๑	เจ้าพนักงานป้องกันและบรรเทาสาธารณภัย
๓. หัวหน้าฝ่ายการจัดการที่หลบภัย	๑	ช่างโยธา
๔. แผนกควบคุมการใช้ คลื่นวิทยุกระจายเสียง	๑	ช่างเครื่องกำเนิดไฟฟ้า
๕. เจ้าหน้าที่ธุรการ	๑	ผ.จ.นท.ธุรการ
๖. ประจำแผนก	๒๐	พนักงาน ลูกจ้าง สมาชิก อปพร. ศูนย์ อปพร.ทต. โนนทอง

ฝ่ายแจ้งเตือนภัย		
ตำแหน่ง	จำนวน	แต่งตั้งจาก
๑. หัวหน้าฝ่าย	๑	รองปลัดเทศบาล
๒. รองหัวหน้าฝ่าย	๑	เจ้าพนักงานป้องกันและบรรเทาสาธารณภัย
๓. หัวหน้าฝ่ายการจัดการที่หลบภัย	๑	ช่างโยธา
๔. แผนกควบคุมการใช้ คลื่นวิทยุกระจายเสียง	๑	ช่างเครื่องกำเนิดไฟฟ้า
๕. เจ้าหน้าที่ธุรการ	๑	ผช.จนท.ธุรการ
๖. ประจำแผนก	๒๐	พนักงาน ลูกจ้าง สมาชิก อปพร. ศูนย์ อปพร.ทต. โนนทอง

ฝ่ายระงับภัย		
ตำแหน่ง	จำนวน	แต่งตั้งจาก
๑. หัวหน้าฝ่าย	๑	รองปลัดเทศบาล
๒. รองหัวหน้าฝ่าย	๑	เจ้าพนักงานป้องกันและบรรเทาสาธารณภัย
๓. หัวหน้าแผนกเคลื่อนที่เร็วชุดระงับภัย บรรเทาภัย และกู้ภัย	๑	เจ้าหน้าที่ป้องกันและบรรเทาสาธารณภัย
๔. หัวหน้าชุดสนับสนุน	๑	ผช.จพง.ป้องกันและบรรเทาสาธารณภัย
๕. ประจำแผนก	๔๐	พนักงาน ลูกจ้าง สมาชิก อปพร. ศูนย์ อปพร.ทต. โนนทอง

ฝ่ายรักษาความสงบ		
ตำแหน่ง	จำนวน	แต่งตั้งจาก
๑. หัวหน้าฝ่าย	๑	รองปลัดเทศบาล
๒. รองหัวหน้าฝ่าย	๑	เจ้าพนักงานป้องกันและบรรเทาสาธารณภัย
๓. หัวหน้ารักษาความสงบเรียบร้อยและ การจราจร	๑	เจ้าหน้าที่ป้องกันและบรรเทาสาธารณภัย
๔. หัวหน้าแผนกป้องกันและระงับอัคคีภัย	๑	ผช.เจ้าหน้าที่ป้องกันและบรรเทาสาธารณภัย
๕. ประจำแผนก	๓๐	พนักงาน ลูกจ้าง สมาชิก อปพร. ศูนย์ อปพร.ทต. โนนทอง

ฝ่ายบรรเทาทุกข์		
ตำแหน่ง	จำนวน	แต่งตั้งจาก
๑. หัวหน้าฝ่าย	๑	ผอ.กองช่าง
๒. รองหัวหน้าฝ่าย	๑	หัวหน้ากองคลัง
๓. หัวหน้าแผนกโยธา	๑	ช่างโยธา
๔. หัวหน้าแผนกสาธารณูปการ	๑	นักพัฒนาชุมชน
๕. หัวหน้าแผนกป้องกันฯ	๑	เจ้าพนักงานป้องกันและบรรเทาสาธารณภัย
๖. ประจำแผนก	๔๐	พนักงาน ลูกจ้าง สมาชิก อปพร. ศูนย์ อปพร.ทต. โนนทอง

ฝ่ายสงเคราะห์ผู้ประสบภัย		
ตำแหน่ง	จำนวน	แต่งตั้งจาก
๑. หัวหน้าฝ่าย	๑	ปลัดเทศบาล
๒. รองหัวหน้าฝ่าย	๑	หัวหน้ากองคลัง
๓. หัวหน้าแผนกพัฒนาชุมชน	๑	นักพัฒนาชุมชน
๔. หัวหน้าแผนกโยธา	๑	ช่างโยธา
๕. หัวหน้าแผนกป้องกันฯ	๑	เจ้าพนักงานป้องกันและบรรเทาสาธารณภัย
๖. หัวหน้ารักษาความสงบเรียบร้อยและ การจราจร	๑	เจ้าหน้าที่ป้องกันและบรรเทาสาธารณภัย
๗. หัวหน้าแผนกป้องกันและระงับอัคคีภัย	๑	ผช.เจ้าพนักงานป้องกันและบรรเทาสาธารณภัย
๘. ประจำแผนก	๔๐	พนักงาน ลูกจ้าง สมาชิก อปพร. ศูนย์ อปพร.ทต. โนนทอง

บทที่ ๔

การเตรียมการป้องกันภัยฝ่ายพลเรือน

ศูนย์ป้องกันภัยฝ่ายพลเรือนเทศบาลตำบลโนนทอง มีหน้าที่ในการเตรียมการป้องกันภัยตั้งแต่ยามปกติ โดยเน้นความสำคัญของการเตรียมการล่วงหน้าในรูปแบบวิธีการป้องกัน เพื่อเกิดผลกระทบที่เกิดจากภัย การจัดระบบหน้าที่ความรับผิดชอบ และการอำนวยความสะดวกให้เกิดประโยชน์สูงสุด

๔.๑ การเตรียมคน อุปกรณ์ และเครื่องมือเครื่องใช้

๑. จัดเตรียมเจ้าหน้าที่รับผิดชอบงานป้องกันภัยฝ่ายพลเรือนให้ครบถ้วนทุกหน้าที่ ชักซ้อมฝึกซ้อมอบรม และกำหนดวิธีการปฏิบัติตามหน้าที่และขั้นตอนต่าง ๆ ให้สามารถปฏิบัติงานได้อย่างต่อเนื่องและมีประสิทธิภาพ

๒. จัดตั้งหน่วยอาสาสมัครป้องกันภัยฝ่ายพลเรือนเพื่อช่วยเหลือทางราชการ

๓. จัดหาผู้เชี่ยวชาญหรือเจ้าหน้าที่ส่วนราชการ หน่วยงานและองค์กรที่เกี่ยวข้อง เพื่อช่วยในการฝึกอบรมความรู้เกี่ยวกับการป้องกันภัยฝ่ายพลเรือน หรือความรู้เกี่ยวกับวิชาชีพพิเศษต่าง ๆ ที่เกี่ยวกับการปฏิบัติตามแผนนี้

๔. ประสานการเตรียมการกับส่วนราชการที่เกี่ยวข้อง ในการจัดเตรียมกำลังคน วัสดุอุปกรณ์เครื่องมือเครื่องใช้ และจัดหางบประมาณสนับสนุนตามความเหมาะสมและจำเป็น

๕. สำรวจจัดระเบียบ และดำเนินการระบบการพิทักษ์ประชาชน และทรัพยากรในเขตพื้นที่ให้มีประสิทธิภาพ สามารถตรวจสอบแยกฝ่ายและใช้ประโยชน์ในขั้นตอนต่าง ๆ ของการป้องกันภัยฝ่ายพลเรือนได้อย่างมีประสิทธิภาพ

๖. สำรวจและจัดทำบัญชีเตรียมกำลังคน สถานที่ วัสดุอุปกรณ์ เครื่องมือเครื่องใช้ของราชการฝ่ายพลเรือน รัฐวิสาหกิจ และเอกชน ในพื้นที่เพื่อสนับสนุนการปฏิบัติการป้องกันภัยฝ่ายพลเรือน

๔.๒ การจัดระบบปฏิบัติการ

๑. จัดให้มีการจัดทำแผนการปฏิบัติและแผนสำรองของเจ้าหน้าที่ และมีการชักซ้อมตั้งแต่ยามปกติ เพื่อให้มีความพร้อมที่จะปฏิบัติได้ทันที เมื่อมีเหตุการณ์เกิดขึ้น

๒. จัดให้มีการติดต่อสื่อสารอย่างมีประสิทธิภาพ ระหว่างหน่วยปฏิบัติต่าง ๆ ขององค์กรป้องกันภัยฝ่ายพลเรือน ตลอดจนการติดต่อสื่อสารภายในขององค์กรต่าง ๆ เหล่านั้น

๓. กำหนดแนวทางและดำเนินการใช้การส่งวิทยุกระจายเสียง วิทยุ โทรทัศน์ รวมถึงระบบการกระจายข่าวท้องถิ่น เช่น เสียงตามสาย หอกระจายข่าวประจำหมู่บ้าน เพื่อสนับสนุนการป้องกันภัยฝ่ายพลเรือนอย่างต่อเนื่อง

๔. กำหนดมาตรการรักษาความปลอดภัย ความสงบเรียบร้อย รวมทั้งการควบคุมการจราจร และการสัญจรภายในเขตพื้นที่

๕. จัดให้มีสถานที่หลบภัยสำหรับประชาชนและเจ้าหน้าที่ รวมตลอดถึงกำหนดเส้นทางในการอพยพ

๖. จัดให้มีข่าวแจ้งเตือนสัญญาณเตือนภัยให้ประชาชนและเจ้าหน้าที่ได้รับทราบล่วงหน้าถึงภัยที่อาจเกิดขึ้น เพื่อสามารถเตรียมป้องกันชีวิตและทรัพย์สินให้ปลอดภัยได้ทันเวลา

๗. จัดให้มีหน่วยบรรเทาทุกข์และการสงเคราะห์ผู้ประสบภัยอย่างเพียงพอ และเหมาะสมกับสถานการณ์

๘. จัดให้มียานพาหนะ อุปกรณ์ และสิ่งอำนวยความสะดวกในการคมนาคมขนส่ง รวมทั้งกำหนดการใช้เส้นทางคมนาคมขนส่งในการป้องกันภัยฝ่ายพลเรือน

๔.๓ จัดให้มีการฝึกอบรมเจ้าหน้าที่และประชาชน

๑. ศูนย์การป้องกันภัยฝ่ายพลเรือนเทศบาลตำบลโนนทอง กำหนดแผนและนโยบายการให้ความรู้และการฝึกอบรม การประชาสัมพันธ์ด้านการป้องกันภัยฝ่ายพลเรือนทั่วจังหวัดอุดรธานี จัดสรรงบประมาณให้การสนับสนุน ประเมินผล พัฒนาและประสานการให้ความรู้และการฝึกอบรมกับหน่วยงานที่เกี่ยวข้องเป็นส่วนรวม

๒. ศูนย์การป้องกันภัยฝ่ายพลเรือนเทศบาลตำบลโนนทอง ดำเนินการตามแผนและนโยบายการให้ความรู้ และการฝึกอบรมเจ้าหน้าที่และประชาชน

๓. การให้ความรู้ และการฝึกอบรมเจ้าหน้าที่และประชาชนเพื่อการป้องกันภัยฝ่ายพลเรือน

บทที่ ๕ การปฏิบัติเมื่อเกิดภัย

๕.๑ การปฏิบัติเมื่อเกิดสาธารณภัย

๕.๑.๑ เมื่อเกิดภัยฝ่ายพลเรือนขึ้นในพื้นที่ ผู้อำนวยการศูนย์ป้องกันภัยฝ่ายพลเรือนเทศบาลตำบลโนนทอง ดำเนินการประกาศภัยพิบัติกรณีฉุกเฉิน

๕.๑.๒ การจัดตั้งศูนย์อำนวยความสะดวก

๑) ดำเนินการควบคุมพื้นที่ที่ประสบภัยและอำนวยความสะดวกปฏิบัติทั้งปวงในพื้นที่นั้น
๒) ดำเนินการประกาศ แนะนำ แจ้งเตือนประชาชนและเจ้าหน้าที่ให้หลบภัย หรือเตรียมการป้องกันเพื่อลดอันตรายและความเสียหาย หากจำเป็นและสมควรให้ผู้อำนวยความสะดวกป้องกันภัยฝ่ายพลเรือนเขตพื้นที่ สั่งการให้ดำเนินการป้องกันภัยตามแผนที่เตรียมการไว้ล่วงหน้าตามควรแก่กรณี

๕.๑.๓ การจัดตั้งหน่วยกู้ภัยขึ้นในศูนย์อำนวยความสะดวก

๑) เตรียมพร้อมประจำ ณ ที่ตั้ง มีเจ้าหน้าที่ เครื่องมือ เครื่องใช้อุปกรณ์ เครื่องมือสื่อสาร และยานพาหนะให้พร้อมที่จะระงับและบรรเทาภัย

๒) หน่วยกู้ภัยประกอบด้วย

- ชุดเคลื่อนที่เร็ว สามารถเคลื่อนที่ออกไประงับและบรรเทาภัยได้ทันที
- ชุดสนับสนุน เตรียมพร้อม ณ ที่ตั้ง สามารถเคลื่อนที่ไปเสริมกำลังชุดเคลื่อนที่เร็วได้

ทันทีเมื่อได้รับการร้องขอ

๓) เมื่อภัยลุกลามจนเกินกำลังของหน่วยจะระงับภัยได้โดยลำพังหรือไม่อาจระงับได้โดยรวดเร็วตามขีดความสามารถที่มีอยู่ให้ศูนย์ป้องกันภัยฝ่ายพลเรือนเทศบาลตำบลโนนทอง แจ้งขอกำลังสมทบ จากศูนย์ป้องกันภัยฝ่ายพลเรือน เขตท้องที่ติดต่อกับหรือเขตท้องที่อื่น ตามที่ได้มีการประสานกันไว้

๕.๒ การอพยพ

๑) จัดให้มีสถานที่ปลอดภัยสำหรับประชาชนและเจ้าหน้าที่

๒) การอพยพประชาชนและส่วนราชการออกจากพื้นที่อันตรายให้ดำเนินการเท่าที่จำเป็นและไม่อาจหลีกเลี่ยงได้

๕.๓ การรักษาความสงบเรียบร้อย

จัดให้มีระบบการรักษาความสงบเรียบร้อยโดยกำลังเจ้าหน้าที่ตำรวจและอาสาสมัคร ป้องกันภัยฝ่ายพลเรือน ตามความเหมาะสม

๕.๔ การช่วยเหลือผู้ประสบภัย

การช่วยเหลือผู้ประสบภัยเป็นภารกิจที่จะต้องอาศัยความร่วมมือในการปฏิบัติจากทุกหน่วยงาน ซึ่งจะมีองค์กรหลักในการประสานการปฏิบัติเพื่อให้บังเกิดเอกภาพอย่างเป็นรูปธรรมและมีประสิทธิผลสูงสุด ดังนี้-

๕.๔.๑ โครงสร้างศูนย์อำนวยความสะดวกช่วยเหลือผู้ประสบภัย

การจัดตั้งศูนย์เฉพาะกิจของศูนย์ป้องกันภัยฝ่ายพลเรือนเทศบาลตำบลโนนทอง ตามรายละเอียดภาคผนวก ค/๑

๕.๕ ระบบการปฏิบัติ ระบบการปฏิบัติประกอบด้วย ๓ ขั้นตอน ดังนี้

๕.๕.๑ การดำเนินการก่อนเกิดภัยหรือภัยใกล้จะเกิดขึ้น

ในสถานการณ์ปกติ ให้หน่วยงานตามที่ได้ระบุไว้ใน ตารางที่ ๒ รับทราบและซักซ้อมความเข้าใจในภารกิจหน้าที่ของตนเอง พร้อมทั้งเตรียมการในส่วนที่เกี่ยวข้องให้มีความพร้อมอยู่เสมอ เพื่อให้สามารถปฏิบัติงานได้ในทุกโอกาสที่สาธารณภัยได้เกิดขึ้นอย่างรุนแรง

๕.๕.๒ การดำเนินการขณะเกิดขึ้น

กรณีเกิดสาธารณภัยอย่างรุนแรง ให้ผู้อำนวยการศูนย์ป้องกันภัยฝ่ายพลเรือนเทศบาลตำบลโนนทอง ออกคำสั่งจัดตั้งศูนย์อำนวยความสะดวกเฉพาะกิจช่วยเหลือผู้ประสบภัยขึ้น และมีคำสั่งแต่งตั้งเจ้าหน้าที่จากหน่วยงานต่าง ๆ ไปประจำทุกฝ่ายของแต่ละส่วนเพื่อให้สามารถปฏิบัติหน้าที่บรรเทาและช่วยเหลือผู้ประสบภัยได้อย่างทั่วถึงภายใน ๒๔ ชั่วโมง

๕.๕.๓ การดำเนินการภายหลังการเกิดภัย

เมื่อสถานการณ์สาธารณภัยได้กลับคืนสู่ภาวะปกติแล้ว ให้ผู้อำนวยการศูนย์ฯ เสนอผู้อำนวยการป้องกันภัยฝ่ายพลเรือน อำเภอ นาย ออกคำสั่งยุติการปฏิบัติงานและมอบหมายภารกิจการช่วยเหลือผู้ประสบภัยและการฟื้นฟูบูรณะสิ่งสาธารณประโยชน์ที่เสียหายให้แก่จังหวัดและส่วนราชการที่รับผิดชอบดำเนินการตามอำนาจหน้าที่ต่อไป

บทที่ ๖ การฟื้นฟูบูรณะ

การฟื้นฟูบูรณะเป็นหน้าที่ความรับผิดชอบของศูนย์ป้องกันภัยฝ่ายพลเรือนเทศบาลตำบลโนนทอง โดยการนำทรัพยากรที่มีอยู่ ทั้งกำลังคน ทรัพย์สิน เครื่องมือ ของรัฐและเอกชน เข้าร่วมในการฟื้นฟูบูรณะ เพื่อมุ่งหมายให้ประชาชนผู้ประสบภัยได้รับการช่วยเหลือสงเคราะห์

ขั้นตอนการให้ความช่วยเหลือและฟื้นฟูบูรณะ

๑. การให้ความช่วยเหลือและฟื้นฟูบูรณะขั้นต้น โดยจัดตั้งหน่วยบรรเทาทุกข์เพื่อปฏิบัติการในขั้นต้นร่วมกับหน่วยระงับภัยอย่างต่อเนื่อง ดังนี้

- ๑) การปฐมพยาบาลผู้บาดเจ็บและผู้ป่วย
- ๒) การขนย้ายผู้ประสบภัยและทรัพย์สินไปยังที่ปลอดภัย
- ๓) การเลี้ยงดูผู้ประสบภัยที่ไม่สามารถช่วยเหลือตัวเองได้ในระยะแรก
- ๔) การรักษาความสงบเรียบร้อยและความปลอดภัยแก่บุคคลและสถานที่ร่วมกับหน่วยงานรักษาความปลอดภัยในพื้นที่

๒. การให้ความช่วยเหลือและฟื้นฟูบูรณะโดยหน่วยสงเคราะห์ผู้ประสบภัยหลังจากการช่วยเหลือของหน่วยบรรเทาทุกข์ขั้นต้น ดำเนินการดังนี้

- ๑) สำรวจความเสียหายและความต้องการด้านต่าง ๆ ของผู้ประสบภัยทั้ง ภาครัฐและเอกชน โดยจัดทำบัญชีเป็นประเภทไว้
- ๒) สงเคราะห์ผู้ประสบภัยตามบัญชีที่สำรวจ โดยให้มีมาตรการและระเบียบที่รัดกุม สามารถสงเคราะห์ได้เรียบร้อยทั่วถึง
- ๓) ดำเนินการช่วยเหลือซ่อมแซมที่พักอาศัย สิ่งสาธารณูปโภคและเส้นทางคมนาคมให้พอใช้งานได้เบื้องต้น
- ๔) การปฏิบัติการประชาสัมพันธ์เพื่อเสริมสร้างขวัญและกำลังใจของ ประชาชนให้กลับคืนสู่สภาพเดิมโดยเร็ว
- ๕) การรักษาพยาบาลผู้เจ็บป่วยและการจัดบริการด้านสาธารณสุข แก่ผู้ประสบภัยอย่างต่อเนื่อง
- ๖) การป้องกันโรคระบาดทั้งคนและสัตว์

บทที่ ๗ การสื่อสาร

การติดต่อสื่อสาร เป็นกิจกรรมที่มีความสำคัญเป็นอย่างมากในการอำนวยความสะดวกป้องกันภัยฝ่ายพลเรือน ต้องอาศัยความร่วมมือจากทุกฝ่าย จึงจำเป็นต้องมีการติดต่อสื่อสารที่อำนวยความสะดวกติดต่อประสานงาน สั่งการ รายงานการปฏิบัติ และสถานการณ์ที่เกี่ยวข้อง ระหว่างกองอำนวยความสะดวกหน่วยงานและฝ่ายต่าง ๆ ได้อย่างต่อเนื่อง รวดเร็ว และเชื่อถือได้ไว้ตั้งแต่ยามปกติ

การติดต่อสื่อสารในการป้องกันภัยฝ่ายพลเรือนกระทำเพื่อวัตถุประสงค์ ดังนี้

๑. เป็นเครื่องมือในการติดต่อ ประสานงาน สั่งการ รายงาน และดำเนินการอำนวยความสะดวกปฏิบัติการป้องกันภัยฝ่ายพลเรือน ระหว่างศูนย์ป้องกันภัยฝ่ายพลเรือนทุกระดับกับฝ่ายที่เกี่ยวข้อง

๒. เป็นการประกันความรวดเร็ว ต่อเนื่อง และเชื่อถือได้ในการอำนวยความสะดวกป้องกันภัยฝ่ายพลเรือน

๗.๑ ประโยชน์ของการสื่อสาร

๑. การติดต่อสื่อสารในการป้องกันภัยฝ่ายพลเรือนต้องกระทำตลอดเวลา ๒๔ ชั่วโมง ตั้งแต่ยามปกติ มีความแน่นอน รวดเร็ว เชื่อถือได้ และมีหลายระบบใช้ทดแทนสนับสนุนซึ่งกันและกันได้

๒. ยึดหลักการรักษาความปลอดภัยทางการสื่อสารควบคู่กับความสะดวกรวดเร็วในการติดต่อสื่อสารด้วยเสมอ

๓. ศูนย์ป้องกันภัยฝ่ายพลเรือนเทศบาลตำบลโนนทอง มีอำนาจหน้าที่ในการฝึกอบรม ให้ความรู้ และจัดระบบการติดต่อสื่อสารของศูนย์กองอำนวยความสะดวก เพื่อให้เกิดประสิทธิภาพเต็มที่ตลอดเวลา

งานหลัก ในการดำเนินการติดต่อสื่อสารเพื่อป้องกันภัยฝ่ายพลเรือน คือ

ศูนย์ป้องกันภัยฝ่ายพลเรือนเทศบาลตำบลโนนทอง ทำหน้าที่เป็นศูนย์กลางการติดต่อสื่อสารประจำพื้นที่ ดำรงการปฏิบัติในฐานะแม่ข่ายในระบบการติดต่อสื่อสารในเขตรับผิดชอบตลอด ๒๔ ชั่วโมง ตั้งแต่ยามปกติ

๗.๒ การติดต่อสื่อสาร

รายละเอียดในภาคผนวก จ.

บทที่ ๘

การอพยพประชาชนและส่วนราชการ

๘.๑ วัตถุประสงค์

๘.๑.๑ เพื่อรักษาความปลอดภัยแก่ชีวิตของประชาชนที่ถือว่าเป็นการรักษาทรัพยากรที่มีค่าที่สุดของประเทศ

๘.๑.๒ เพื่อให้การดำเนินการอพยพและหลบภัยของฝ่ายพลเรือนเป็นไปอย่างมีระบบสามารถป้องกันและระงับการแตกตื่นเสียขวัญของประชาชน

๘.๑.๓ เพื่อให้การปฏิบัติภารกิจส่วนราชการในการให้บริการประชาชนดำเนินไปได้อย่างปกติ

๘.๒ หลักการปฏิบัติ

การอพยพประชาชนและส่วนราชการ หมายถึง การอพยพประชาชน การระงับความแตกตื่นเสียขวัญของประชาชน การเจรจาและบำรุงขวัญประชาชน การเคลื่อนย้ายส่วนราชการมาอยู่ในเขตปลอดภัย เพื่อให้สามารถให้การบริหารประชาชนได้ตามปกติ

๘.๓ การปฏิบัติ

๘.๓.๑ การเตรียมการอพยพประชาชน

๘.๓.๑.๑ การจัดลำดับความสำคัญของการอพยพ ให้จัดแบ่งประเภทของบุคคลตามลำดับเร่งด่วน ดังนี้

- ๑) เด็ก สตรี คนชรา คนพิการ และผู้ป่วยทุพพลภาพ
- ๒) บุคคลที่ไม่มีความจำเป็นในการปฏิบัติการในพื้นที่

๘.๓.๑.๒ การจัดเตรียมพื้นที่อพยพ ให้จัดเตรียมพื้นที่อพยพไว้ล่วงหน้าตามลักษณะความจำเป็น ดังนี้

- ๑) ห่างจากพื้นที่อันตราย
- ๒) ไม่กีดขวางหรือเหนี่ยวรั้งการปฏิบัติการของเจ้าหน้าที่
- ๓) เป็นพื้นที่ที่สามารถจัดการด้านสุขลักษณะได้
- ๔) มีความสะดวกในเส้นทางคมนาคม

๘.๓.๑.๓ การจัดทำแผนอพยพ ให้กำหนดรายละเอียด ดังนี้

๑) สำรวจและจัดทำบัญชีจำนวนผู้อพยพไว้ล่วงหน้าโดยแยกประเภทตามลำดับความเร่งด่วน

๒) กำหนดเขตพื้นที่รวบรวมและพื้นที่รองรับการอพยพไว้โดยแน่นอน

๓) กำหนดเจ้าหน้าที่ดำเนินการอพยพไว้ล่วงหน้าโดยระบุหน้าที่ความรับผิดชอบไว้ให้ชัดเจน

๔) สำรวจยานพาหนะ น้ำมันเชื้อเพลิง ตลอดจนระบบการสื่อสารสำหรับการอพยพ

๕) กำหนดเส้นทางอพยพหลักและเส้นทางรองที่ไม่ขัดขวางต่อการปฏิบัติการทางทหาร

๖) กำหนดระเบียบปฏิบัติในการรักษาความปลอดภัยและความสงบเรียบร้อยในการอพยพ การอยู่อาศัยในพื้นที่รองรับการอพยพ ตลอดจนการอพยพกลับ

- ๗) ให้ความช่วยเหลือและบริการในการดำรงชีพและระบบสุขภาพลักษณะตามสมควร
- ๘) จัดให้มีสิ่งสาธารณูปโภคและสิ่งอำนวยความสะดวกเพิ่มเติมตลอดจนร่างระเบียบในการควบคุมการใช้สิ่งเหล่านี้
- ๙) ให้แบ่งการปกครองในพื้นที่อพยพออกเป็นกลุ่ม และให้จัดทำทะเบียนและจัดระเบียบการปกครอง

๘.๓.๒ การอพยพส่วนราชการ

๘.๓.๒.๑ การแบ่งประเภทส่วนราชการและการจัดลำดับความสำคัญ ให้ศูนย์ป้องกันภัยฝ่ายพลเรือนเทศบาลตำบลโนนทอง แบ่งประเภทส่วนราชการที่จะอพยพตามลำดับและความจำเป็นเร่งด่วน

๘.๓.๒.๒ การกำหนดพื้นที่อพยพ ให้กำหนดพื้นที่รับการอพยพส่วนราชการครอบครัวส่วนราชการไว้ล่วงหน้าตามลักษณะ ดังนี้

- ๑) ห่างจากพื้นที่รบหรืออันตราย
- ๒) ไม่กีดขวางการปฏิบัติการของเจ้าหน้าที่
- ๓) เป็นพื้นที่ที่สามารถจัดการด้านสุขภาพได้
- ๔) มีเส้นทางคมนาคมสะดวกพอสมควร
- ๕) สิ่งอำนวยความสะดวกและระบบสาธารณูปโภคตามสมควร

๘.๓.๒.๓ การจัดทำแผนอพยพ ให้กำหนดรายละเอียด ดังนี้

- ๑) สำรวจและจัดทำบัญชีส่วนราชการไว้ล่วงหน้า โดยแยกประเภทความเร่งด่วนในการอพยพ
- ๒) กำหนดเขตพื้นที่รับการอพยพ ตลอดจนพื้นที่แต่ละส่วนราชการโดยให้อยู่ในพื้นที่ที่เหมาะสม
- ๓) กำหนดเจ้าหน้าที่ดำเนินการอพยพไว้ล่วงหน้า โดยระบุหน้าที่ความรับผิดชอบไว้ให้ชัดเจน
- ๔) กำหนดรายการและจำนวนสิ่งของวัสดุ เอกสารราชการ
- ๕) สำรวจยานพาหนะและน้ำมันเชื้อเพลิง ตลอดจนระบบการสื่อสารสำหรับการอพยพ
- ๖) กำหนดเส้นทางอพยพหลักและเส้นทางรองที่ไม่ขัดขวางต่อการปฏิบัติการของเจ้าหน้าที่
- ๗) วางระเบียบปฏิบัติในการรักษาความปลอดภัยและความสงบเรียบร้อยในการอพยพ การเข้าไปอยู่ในพื้นที่รับการอพยพตลอดจนการอพยพกลับ
- ๘) ระหว่างการอพยพ ให้พิจารณาจัดส่วนปฏิบัติราชการ ณ ที่ตั้งเดิมไว้ ตามความจำเป็นและที่อพยพเพื่อบริการประชาชนได้

๘.๓.๓ การปฏิบัติเมื่อเกิดเหตุ

ปฏิบัติตามคำสั่งการของผู้บัญชาการศูนย์ป้องกันภัยฝ่ายพลเรือนเทศบาลตำบลโนนทอง หากเกิดเหตุขณะปฏิบัติ ให้รายงานต่อกองอำนวยการชั้นเหนือขึ้นไปตามลำดับเมื่อมีความจำเป็นเร่งด่วน ให้รายงานไปยังกองอำนวยการป้องกันภัยฝ่ายพลเรือนแห่งราชอาณาจักรทราบในเวลาเดียวกัน

๘.๓.๔ การฟื้นฟูบูรณะ

๘.๓.๔.๑ การสำรวจความเสียหาย สำรวจความเสียหายที่เกิดขึ้นกับชีวิตของเจ้าหน้าที่และประชาชนเป็นลำดับแรก แล้วให้การรักษาพยาบาลขั้นต้นเพื่อช่วยชีวิตและส่งเข้ารับการรักษาในสถานพยาบาลต่อไป พร้อมจัดทำบัญชีพยาบาลขั้นต้นเพื่อช่วยชีวิตและขึ้นกับสิ่งก่อสร้าง

๘.๓.๔.๒ การจัดหน่วยกู้ภัย จัดหน่วยกู้ภัยที่มีความชำนาญการกู้ภัยด้านอาวุธ สารเคมี เข้าไปในพื้นที่ที่เกิดการสู้รบและพื้นที่ที่ยังไม่มีความปลอดภัย เพื่อกู้วัตถุระเบิดสารเคมีและวัตถุอันตราย อย่างอื่น

๘.๓.๔.๓. การบูรณะสิ่งก่อสร้าง ซ่อมแซมสิ่งก่อสร้างที่สามารถใช้งานได้และรื้อถอน สิ่งก่อสร้างที่เป็นซากปรักหักพังให้ปลอดภัยแก่ประชาชน

๘.๓.๔.๔ การฟื้นฟูจิตใจของประชาชน ฟื้นฟูขวัญและกำลังใจประชาชนและช่วยเหลือ ด้านการประกอบอาชีพตามความเหมาะสม



(นายชัยยา ภูมิเขต)

นายกเทศมนตรีตำบลโนนทอง

ผู้อำนวยการศูนย์ป้องกันภัยฝ่ายพลเรือนเทศบาลตำบลโนนทอง

ภาคที่ ๒

แผนการป้องกันและบรรเทาสาธารณภัยจากไฟฟ้าและหมอกควัน

การป้องกันและบรรเทาภัยจากไฟฟ้าและหมอกควัน

ขั้นตอนการปฏิบัติ

๑. ขั้นตอนการปฏิบัติก่อนเกิดภัย

๑.๑ ศูนย์ป้องกันภัยฝ่ายพลเรือนเทศบาลตำบลโนนทอง จัดทำแผนป้องกันและระงับไฟฟ้าโดยจัดระบบการปฏิบัติให้สามารถป้องกันและระงับไฟฟ้าให้ได้ตามแต่ละสถานการณ์ของพื้นที่ และอาศัยอำนาจหน้าที่ที่มีตามกฎหมายรวมทั้งจัดให้มีข้อมูลสำคัญในการอำนวยความสะดวกประภคอบไว้ในแผน ดังนี้

- ๑) ข้อมูลสถานีควบคุมไฟฟ้าในพื้นที่
- ๒) ข้อมูลระดับเพลิง รถบรรทุกน้ำ รถกู้ภัย
- ๓) อัตรากำลังเจ้าหน้าที่ด้านการป้องกันไฟฟ้า
- ๔) อัตรากำลังเจ้าหน้าที่ที่สามารถเรียกระดมสรรพกำลังในการควบคุมไฟฟ้า
- ๕) สถานที่ราชการ เอกชน ที่อยู่ใกล้เคียงพื้นที่ป่าและอาจได้รับผลกระทบหากเกิดไฟฟ้า

ลูกกลม

- ๖) รายชื่อผู้บังคับบัญชา เจ้าหน้าที่ และหน่วยงานที่เกี่ยวข้องพร้อมผังการติดต่อสื่อสาร
- ๗) แหล่งน้ำ แหล่งทรัพยากรที่จำเป็น

๑.๒ ศูนย์ป้องกันภัยฝ่ายพลเรือนเขตท้องที่จัดการให้หน่วยงานในพื้นที่องค์เอกชน จัดทำแนวกันไฟในพื้นที่ป่าเมื่อเริ่มเข้าสู่ฤดูแล้ง พร้อมประชาสัมพันธ์ให้ประชาชนเฝ้าระวังการเกิดปัญหาไฟฟ้า

๒. ขั้นตอนการปฏิบัติเมื่อเกิดภัย

๒.๑ หน่วยงานในพื้นที่ที่มีหน้าที่ในการเฝ้าระวังและป้องกันไฟฟ้ายางานสถานการณ์การเกิดไฟฟ้าในพื้นที่พร้อมประเมินความเสียหายที่เกิดขึ้นให้ผู้บังคับบัญชาทราบทุกระยะเพื่อพิจารณาสั่งการ

๒.๒ ในกรณีที่เกิดไฟฟ้าในพื้นที่พร้อมกันหลายจุดหรือเกิดไฟฟ้าคลุมพื้นที่เป็นวงกว้าง ให้พิจารณาจัดตั้งศูนย์อำนวยความสะดวกเฉพาะกิจเพื่อเป็นศูนย์กลางในการอำนวยความสะดวกแก้ไขปัญหา พร้อมจัดเจ้าหน้าที่ประจำศูนย์

๒.๓ ประชาสัมพันธ์ให้หมู่บ้านหรือชุมชนที่อยู่ใกล้เคียงพื้นที่เสี่ยงภัยจากไฟฟ้าทราบสถานการณ์อย่างต่อเนื่อง

๒.๔ การแก้ไขปัญหาไฟฟ้า ให้ควบคุมให้อยู่ในวงจำกัดป้องกันมิให้ลูกกลมออกไปในวงกว้าง

๒.๕ ประเมินสถานการณ์และแนวโน้มการลูกกลมของไฟฟ้าที่เกิดขึ้นพร้อมรายงานผู้บังคับบัญชาพิจารณาสั่งการอพยพประชาชนหรือขอรับการสนับสนุนจากหน่วยงานภายนอกพื้นที่

๒.๖ ศูนย์ป้องกันภัยฝ่ายพลเรือนเทศบาลตำบลโนนทอง ติดตามการรายงานสถานการณ์อย่างต่อเนื่อง พร้อมเป็นหน่วยประสานในการระดมสรรพกำลังจากศูนย์อำนวยความสะดวกป้องกันภัย ฝ่ายพลเรือนเขตท้องที่ใกล้เคียงในการแก้ไขปัญหาไฟฟ้า

๓. ขั้นตอนการฟื้นฟูบูรณะ

๓.๑ เมื่อสถานการณ์ยุติลง ให้ศูนย์อำนวยการเฉพาะกิจรายงานยืนยันการสิ้นสุดสถานการณ์ให้ศูนย์ป้องกันภัยฝ่ายพลเรือนเทศบาลตำบลโนนทองทราบ เพื่อรายงานชั้นเหนือขึ้นไปทราบทันที

๓.๒ ศูนย์ป้องกันภัยฝ่ายพลเรือนเทศบาลตำบลโนนทอง จัดเจ้าหน้าที่เข้าประเมินความเสียหายที่เกิดขึ้นทั้งหมด พร้อมรายงานให้หน่วยเหนือทราบ

๓.๓ หากเกิดความเสียหายขึ้นต่อชีวิตและทรัพย์สินของประชาชน ให้หน่วยร่วมปฏิบัติการเร่งดำเนินการช่วยเหลือ ฟื้นฟู ทั้งด้านสาธารณสุข ที่พักอาศัย การประกอบสัมมาชีพโดยเร็ว พร้อมรายงานให้หน่วยเหนือทราบ

๓.๔ ประชาสัมพันธ์เพื่อขอรับการสนับสนุนช่วยเหลือผู้ประสบภัยให้สาธารณชนทราบเพื่อรับบริจาคความช่วยเหลือ



(นายชัยยา ภูมิเขต)

นายกเทศมนตรีตำบลโนนทอง

ผู้อำนวยการศูนย์ป้องกันภัยฝ่ายพลเรือนเทศบาลตำบลโนนทอง

ภาคผนวก ก การประสานงานการป้องกันและบรรเทาภัยจากอุทกภัย วาตภัยและโคลนถล่ม

ประกอบ แผนป้องกันและบรรเทาภัยจากอุทกภัย วาตภัยและโคลนถล่ม

ที่	หน่วยงาน	เจ้าหน้าที่ติดต่อ	โทรศัพท์	การสนับสนุน
๑.	สำนักงานป้องกันและบรรเทา สาธารณภัย อุดรธานี	ผอ.สำนักงาน ป้องกันและ บรรเทาสาธารณ ภัย อุดรธานี	๐-๔๒๒๔- ๖๙๒๐	๑. งบประมาณ กำลังพล ๒. เครื่องมือเครื่องใช้ ๓. ยานพาหนะ วัสดุอุปกรณ์
๒.	ศูนย์ป้องกันภัยฝ่ายพลเรือน อำเภอนาเยีย	ผอ.ศูนย์ป้องกัน ภัยฝ่ายพลเรือน อำเภอนาเยีย	๐-๔๒๒๘- ๗๑๘๕	๑. งบประมาณ กำลังพล ๒. เครื่องมือเครื่องใช้ ๓. ยานพาหนะ วัสดุอุปกรณ์
๓.	สนง.ประชาสัมพันธ์ จ.อุดรธานี	ประชาสัมพันธ์ จังหวัดอุดรธานี	๐-๔๒๒๔- ๓๕๗๑ ๐-๔๒๓๒- ๕๖๑๕	๑. เครื่องอุปโภค บริโภค ๒. วัสดุอุปกรณ์ เครื่องมือฯ
๔.	สถานีตำรวจภูธรนาเยีย	ผู้กำกับการสถานี ตำรวจภูธรนาเยีย	๐-๔๒๒๘- ๙๑๘๑	๑. กำลังเจ้าหน้าที่ ๒. ยานพาหนะ
๕.	โรงพยาบาลอำเภอนาเยีย	ผอ.โรงพยาบาล อำเภอนาเยีย	๐-๔๒๒๘- ๙๑๖๔	๑. แพทย์ พยาบาล ๒. เครื่องมือ ๓. รถพยาบาล
๖.	รพ.สต.บ้านเชียงดี	ผอ.รพ.สต.เชียงดี	๐๘๑-๘๗๓- ๕๘๐๗	๑. กำลังเจ้าหน้าที่ ๒. วัสดุอุปกรณ์ เครื่องมือฯ
๗.	รพ.สต.โนนทอง	ผอ.รพ.สต.โนน ทอง	๐๘๙-๕๘๘- ๑๕๐๐	๑. กำลังเจ้าหน้าที่ ๒. วัสดุอุปกรณ์ เครื่องมือฯ
๘.	การไฟฟ้าอำเภอนาเยีย	ผอ.การไฟฟ้า อำเภอนาเยีย	๐-๔๒๒๘- ๙๑๘๕	๑. ควบคุมระบบไฟฟ้า
๙.	ศูนย์สื่อสารเขต ๕ อุดรธานี	หน.ศูนย์สื่อสาร เขต ๕ อุดรธานี	๐-๔๒๒๒- ๒๖๘๒	๑. ติดต่อสื่อสาร ๒. เครื่องมือสื่อสาร
๑๐.	มูลนิธิเมธัชรธรรมอำเภอน้ำ โสม	ประธานมูลนิธิ เมธัชรธรรมอำเภอน้ำ โสม		๑. เครื่องอุปโภค บริโภค ๒. ยานพาหนะ ๓. อาสาสมัคร

ภาคผนวก ก การประสานงานการป้องกันและบรรเทาภัยจากอัคคีภัย

ประกอบ แผนป้องกันและบรรเทาภัยจากอัคคีภัย

ที่	หน่วยงาน	เจ้าหน้าที่ติดต่อ	โทรศัพท์	การสนับสนุน
๑.	สำนักงานป้องกันและบรรเทา สาธารณภัย อุดรธานี	ผอ.สำนักงาน ป้องกันและ บรรเทาสาธารณ ภัย อุดรธานี	๐-๔๒๒๔- ๖๙๒๐	๑. งบประมาณ กำลังพล ๒. เครื่องมือเครื่องใช้ ๓. ยานพาหนะ วัสดุอุปกรณ์
๒.	ศูนย์ป้องกันภัยฝ่ายพลเรือน อำเภอนาเยีย	ผอ.ศูนย์ป้องกัน ภัยฝ่ายพลเรือน อำเภอนาเยีย	๐-๔๒๒๘- ๗๑๘๕	๑. งบประมาณ กำลังพล ๒. เครื่องมือเครื่องใช้ ๓. ยานพาหนะ วัสดุอุปกรณ์
๓.	สถานีตำรวจภูธรนาเยีย	ผู้กำกับการสถานี ตำรวจภูธรนาเยีย	๐-๔๒๒๘- ๙๑๘๑	๑. กำลังเจ้าหน้าที่ ๒. ยานพาหนะ
๔.	โรงพยาบาลอำเภอนาเยีย	ผอ.โรงพยาบาล อำเภอนาเยีย	๐-๔๒๒๘- ๙๑๖๔	๑. แพทย์ พยาบาล ๒. เครื่องมือ ๓. รถพยาบาล
๕.	รพ.สต.บ้านเชียงดี	ผอ.รพ.สต.เชียงดี	๐๘๑-๘๗๓- ๕๘๐๗	๑. กำลังเจ้าหน้าที่ ๒. วัสดุอุปกรณ์ เครื่องมือฯ
๖.	รพ.สต.โนนทอง	ผอ.รพ.สต.โนน ทอง	๐๘๙-๕๘๘- ๑๕๐๐	๑. กำลังเจ้าหน้าที่ ๒. วัสดุอุปกรณ์ เครื่องมือฯ
๗.	เทศบาลตำบลนาเยีย	นายกเทศมนตรี ตำบลนาเยีย	๐-๔๒๑๓- ๒๕๘๒ ๐-๔๒๑๓- ๒๖๐๔ ๐๘๑-๗๓๙- ๖๕๕๕	๑. กำลังพล ๒. เครื่องมือเครื่องใช้ฯ ๓. ยานพาหนะ วัสดุอุปกรณ์
๘.	การไฟฟ้าอำเภอนาเยีย	ผอ.การไฟฟ้า อำเภอนาเยีย	๐-๔๒๒๘- ๙๑๘๕	๑. ควบคุมระบบไฟฟ้า
๙.	การประปาส่วนภูมิภาคอำเภอน้ำ โสม	ผอ.การประปา ส่วนภูมิภาค อำเภอน้ำโสม	๐-๔๒๒๘- ๑๔๐๗	๑. แหล่งน้ำดับเพลิง
๑๐.	มูลนิธิเมธัชรธรรมอำเภอน้ำ โสม	ประธานมูลนิธิ เมธัชรธรรม		๑. เครื่องอุปโภค บริโภค ๒. อาสาสมัคร

ภาคผนวก ก การประสานงานการป้องกันและบรรเทาภัยจากภัยแล้ง

ประกอบ แผนป้องกันและบรรเทาภัยจากภัยแล้ง

ที่	หน่วยงาน	เจ้าหน้าที่ติดต่อ	โทรศัพท์	การสนับสนุน
๑.	สำนักงานป้องกันและบรรเทาสาธารณภัย อุดรธานี	ผอ.สำนักงานป้องกันและบรรเทาสาธารณภัย อุดรธานี	๐-๔๒๒๔-๖๙๒๐	๑. งบประมาณ กำลังพล ๒. เครื่องมือเครื่องใช้ ๓. ยานพาหนะ วัสดุอุปกรณ์
๒.	ศูนย์ป้องกันภัยฝ่ายพลเรือน อำเภอนาเยีย	ผอ.ศูนย์ป้องกันภัยฝ่ายพลเรือน อำเภอนาเยีย	๐-๔๒๒๘-๗๑๘๕	๑. งบประมาณ กำลังพล ๒. เครื่องมือเครื่องใช้ ๓. ยานพาหนะ วัสดุอุปกรณ์
๓.	การประปาส่วนภูมิภาคอำเภอน้ำโสม	ผอ.การประปาส่วนภูมิภาคสาขาอำเภอน้ำโสม	๐-๔๒๒๘-๑๔๐๗	๑. แหล่งน้ำ
๔.	เกษตรอำเภอนาเยีย	หน.เกษตรอำเภอนาเยีย	๐-๔๒๒๘-๙๒๑๒	๑. เครื่องสูบน้ำ
๕.	ปศุสัตว์อำเภอนาเยีย	หน.ปศุสัตว์อำเภอนาเยีย	๐-๔๒๒๘-๙๒๑๒	๑. ยารักษาโรคสัตว์ ๒. อาหารสัตว์
๖.	รพ.สต.บ้านเชียงดี	ผอ.รพ.สต.เชียงดี	๐๘๑-๘๗๓-๕๘๐๗	๑. กำลังเจ้าหน้าที่ ๒. วัสดุอุปกรณ์ เครื่องมือฯ
๗.	รพ.สต.โนนทอง	ผอ.รพ.สต.โนนทอง	๐๘๙-๕๘๘-๑๕๐๐	๑. กำลังเจ้าหน้าที่ ๒. วัสดุอุปกรณ์ เครื่องมือฯ
๘.	เทศบาลตำบลนาเยีย	นายกเทศมนตรีตำบลนาเยีย	๐-๔๒๑๓-๒๕๘๒ ๐-๔๒๑๓-๒๖๐๔ ๐๘๑-๗๓๙-๖๕๕๔	๑. รถบรรทุกน้ำ ๒. กำลังเจ้าหน้าที่

ภาคผนวก ก การประสานงานการป้องกันและบรรเทาภัยจากไฟฟ้าและหมอกควัน

ประกอบ แผนป้องกันและบรรเทาภัยจากไฟฟ้าและหมอกควัน

ที่	หน่วยงาน	เจ้าหน้าที่ติดต่อ	โทรศัพท์	การสนับสนุน
๑.	สำนักงานป้องกันและบรรเทา สาธารณภัย อุดรธานี	ผอ.สำนักงาน ป้องกันและบรรเทา สาธารณภัย อุดรธานี	๐-๔๒๒๔- ๖๙๒๐	๑. งบประมาณ กำลังพล ๒. เครื่องมือเครื่องใช้ ๓. ยานพาหนะ วัสดุอุปกรณ์
๒.	ศูนย์ป้องกันภัยฝ่ายพลเรือน อำเภอนาเยีย	ผอ.ศูนย์ป้องกันภัย ฝ่ายพลเรือนอำเภอนา เยีย	๐-๔๒๒๘- ๗๑๘๕	๑. งบประมาณ กำลังพล ๒. เครื่องมือเครื่องใช้ ๓. ยานพาหนะ วัสดุอุปกรณ์
๓.	สถานีควบคุมไฟป่านาเยีย-น้ำ โสม	หน.สถานีควบคุมไฟ ป่านาเยีย-น้ำโสม	๐๘๑- ๙๗๕๙๐๓๖	๑. กำลังพล ๒. เครื่องมือเครื่องใช้ อุปกรณ์
๔.	การประสานส่วนภูมิภาค อำเภอน้ำโสม	ผอ.การประสานส่วน ภูมิภาคอำเภอน้ำ โสม	๐-๔๒๒๘- ๑๔๐๗	๑. แหล่งน้ำดับเพลิง
๕.	สถานีตำรวจภูธรนาเยีย	ผู้กำกับการสถานี ตำรวจภูธรนาเยีย	๐-๔๒๒๘- ๙๑๘๑	๑. กำลังเจ้าหน้าที่ ๒. ยานพาหนะ
๖.	โรงพยาบาลอำเภอนาเยีย	ผอ.โรงพยาบาล อำเภอนาเยีย	๐-๔๒๒๘- ๙๑๖๔	๑. แพทย์ พยาบาล ๒. เครื่องมือ
๗.	การไฟฟ้าอำเภอนาเยีย	ผอ.การไฟฟ้าอำเภอนา เยีย	๐-๔๒๒๘- ๙๑๘๕	๑. ควบคุมระบบไฟฟ้า
๘.	รพ.สต.บ้านเชียงดี	ผอ.รพ.สต.เชียงดี	๐๘๑-๘๗๓- ๕๘๐๗	๑. กำลังเจ้าหน้าที่ ๒. วัสดุอุปกรณ์ เครื่องมือฯ
๙.	รพ.สต.โนนทอง	ผอ.รพ.สต.โนนทอง	๐๘๙-๕๘๘- ๑๕๐๐	๑. กำลังเจ้าหน้าที่ ๒. วัสดุอุปกรณ์ เครื่องมือฯ
๑๐.	เทศบาลตำบลนาเยีย	นายกเทศมนตรี ตำบลนาเยีย	๐-๔๒๑๓- ๒๕๘๒ ๐-๔๒๑๓- ๒๖๐๔ ๐๘๑-๗๓๙- ๖๕๕๔	๑. รถบรรทุกน้ำ รถดับเพลิง ๒. กำลังเจ้าหน้าที่
๑๑.	มูลนิธิเมตตาธรรมอำเภอน้ำ โสม	ประธานมูลนิธิเมตตา ธรรม		๑. เครื่องอุปโภค บริโภค ๒. อาสาสมัคร
๑๔.	อุทยานแห่งชาตินาเยีย-น้ำโสม	หน.อุทยานแห่งชาติ นาเยีย-น้ำโสม	๐๘๕- ๖๔๖๑๓๕๒	๑. กำลังพล

ภาคผนวก ก การประสานงานการป้องกันและบรรเทาภัยจากสารเคมีและวัตถุอันตราย

ประกอบ แผนป้องกันและบรรเทาภัยจากสารเคมีและวัตถุอันตราย

ที่	หน่วยงาน	เจ้าหน้าที่ติดต่อ	โทรศัพท์	การสนับสนุน
๑.	สำนักงานป้องกันและบรรเทา สาธารณภัย อุดรธานี	ผอ.สำนักงาน ป้องกันและ บรรเทาสาธารณ ภัย อุดรธานี	๐-๔๒๒๔- ๖๙๒๐	๑. งบประมาณ กำลังพล ๒. เครื่องมือเครื่องใช้ ๓. ยานพาหนะ วัสดุอุปกรณ์
๒.	ศูนย์ป้องกันภัยฝ่ายพลเรือน อำเภอนาเยีย	ผอ.ศูนย์ป้องกัน ภัยฝ่ายพลเรือน อำเภอนาเยีย	๐-๔๒๒๘- ๗๑๘๕	๑. งบประมาณ กำลังพล ๒. เครื่องมือเครื่องใช้ ๓. ยานพาหนะ วัสดุอุปกรณ์
๓.	สาธารณสุขอำเภอนาเยีย	หน.สาธารณสุข อำเภอนาเยีย	๐-๔๒๒๘- ๙๑๘๘	๑. แพทย์ พยาบาล ๒. เครื่องมือ ๓. รถพยาบาล
๔.	สถานีตำรวจภูธรนาเยีย	ผู้กำกับการสถานี ตำรวจภูธรนาเยีย	๐-๔๒๒๘- ๙๑๘๑	๑. กำลังเจ้าหน้าที่ ๒. ยานพาหนะ
๕.	โรงพยาบาลอำเภอนาเยีย	ผอ.โรงพยาบาล อำเภอนาเยีย	๐-๔๒๒๘- ๙๑๖๔	๑. แพทย์ พยาบาล ๒. เครื่องมือ ๓. รถพยาบาล
๖.	รพ.สต.บ้านเชียงดี	ผอ.รพ.สต.เชียงดี	๐๘๑-๘๗๓- ๕๘๐๗	๑. กำลังเจ้าหน้าที่ ๒. วัสดุอุปกรณ์ เครื่องมือฯ
๗.	รพ.สต.โนนทอง	ผอ.รพ.สต.โนน ทอง	๐๘๙-๕๘๘- ๑๕๐๐	๑. กำลังเจ้าหน้าที่ ๒. วัสดุอุปกรณ์ เครื่องมือฯ
๘.	มูลนิธิเมธารธรรมอำเภอ น้ำโสม	ประธานมูลนิธิ เมธารธรรมอำเภอ น้ำโสม		๑. ยานพาหนะ ๒. อาสาสมัคร

ภาคผนวก ก การประสานงานการป้องกันและบรรเทาภัยจากอากาศหนาว

ประกอบ แผนป้องกันและบรรเทาภัยจากอากาศหนาว

ที่	หน่วยงาน	เจ้าหน้าที่ติดต่อ	โทรศัพท์	การสนับสนุน
๑.	สำนักงานป้องกันและบรรเทา สาธารณภัย อุตรธานี	ผอ.สำนักงาน ป้องกันและ บรรเทาสาธารณ ภัย อุตรธานี	๐-๔๒๒๔- ๖๙๒๐	๑. งบประมาณ กำลังพล ๒. เครื่องมือเครื่องใช้ ๓. เครื่องวัสดุกันหนาว
๒.	ศูนย์ป้องกันภัยฝ่ายพลเรือน อำเภอหนอง	ผอ.ศูนย์ป้องกัน ภัยฝ่ายพลเรือน อำเภอหนอง	๐-๔๒๒๘- ๗๑๘๕	๑. งบประมาณ กำลังพล ๒. เครื่องมือเครื่องใช้ ๓. เครื่องวัสดุกันหนาว
๓.	รพ.สต.บ้านเชียงดี	ผอ.รพ.สต.เชียงดี	๐๘๑-๘๗๓- ๕๘๐๗	๑. กำลังเจ้าหน้าที่ ๒. วัสดุอุปกรณ์ เครื่องมือฯ
๔.	รพ.สต.โนนทอง	ผอ.รพ.สต.โนน ทอง	๐๘๙-๕๘๘- ๑๕๐๐	๑. กำลังเจ้าหน้าที่ ๒. วัสดุอุปกรณ์ เครื่องมือฯ
๕.	สาธารณสุขอำเภอหนอง	หน.สาธารณสุข อำเภอหนอง	๐-๔๒๒๘- ๙๑๘๘	๑. แพทย์ พยาบาล ๒. เครื่องมือ ๓. รถพยาบาล
๖.	สนง.ประชาสงเคราะห์ จ.อุตรธานี	ประชาสงเคราะห์ จังหวัดอุตรธานี	๐-๔๒๒๔- ๓๕๗๑ ๐-๔๒๓๒- ๕๖๑๕	๑. วัสดุเครื่องกันหนาว ๒. วัสดุอุปกรณ์ เครื่องมือฯ
๗.	สถานีตำรวจภูธรหนอง	ผู้กำกับการสถานี ตำรวจภูธรหนอง	๐-๔๒๒๘- ๙๑๘๑	๑. กำลังเจ้าหน้าที่ ๒. ยานพาหนะ
๘.	โรงพยาบาลอำเภอหนอง	ผอ.โรงพยาบาล อำเภอหนอง	๐-๔๒๒๘- ๙๑๖๔	๑. แพทย์ พยาบาล ๒. เครื่องมือ ๓. รถพยาบาล
๙.	มูลนิธิเมธารธรรมอำเภอ น้ำโสม	ประธานมูลนิธิ เมธารธรรมอำเภอ น้ำโสม		๑. วัสดุเครื่องกันหนาว ๒. เครื่องอุปโภค บริโภค
๑๐.	เกษตรอำเภอหนอง	หน.เกษตรอำเภอ หนอง	๐-๔๒๒๘- ๙๒๑๒	๑. พันธุ์พืช
๑๑.	ปศุสัตว์อำเภอหนอง	หน.ปศุสัตว์ อำเภอหนอง	๐-๔๒๒๘- ๙๒๑๒	๑. ยารักษาโรคสัตว์ ๒. อาหารสัตว์

ภาคผนวก ข การจัดตั้งศูนย์เฉพาะกิจ

ประกอบ แผนป้องกันภัยฝ่ายพลเรือนเทศบาลตำบลโนนทอง ๒๕๕๙

ฝ่ายอำนวยการศูนย์		
ชื่อ - สกุล	ตำแหน่ง	แต่งตั้งจาก
๑. นายชัยยา ภูมิเขต	ผู้อำนวยการศูนย์ฯ	นายกเทศมนตรีตำบลโนนทอง
๒. นายธงชัย แก้วเพชร	รองผู้อำนวยการศูนย์ฯ	รองนายกเทศมนตรีตำบลโนนทอง
๓. นายวัง พิลาทเทพ	รองผู้อำนวยการศูนย์ฯ	รองนายกเทศมนตรีตำบลโนนทอง
๔. สมาชิกสภาเทศบาลตำบลโนนทอง	กรรมการ	สมาชิกสภาเทศบาลตำบลโนนทอง
๕. นางอุไรวรรณ ปราบพาล	กรรมการ	ผอ.กองคลัง
๖. นายวิเชียร อุ่นเที้ยว	กรรมการ	รองปลัด รก.ปลัดเทศบาลตำบลโนนทอง
๗. นางปัฐวี อ่อนรู้ที่	กรรมการ	หัวหน้ากองการศึกษา
๘. นางสาวศิริพร พลแพงขวา	กรรมการ	หัวหน้ากองคลัง
๙. นายจักรพันธ์ สมบูรณ์ธรรม	กรรมการ	จพง.ป้องกัน รก.ช่างโยธา
๑๐. นางจินตนา คำภูแก้ว	กรรมการ	นักพัฒนาชุมชน
๑๑. นายจักรพันธ์ ทองบุญมา	กรรมการ	เจ้าหน้าที่บันทึกข้อมูล
๑๒. นายวิเชียร อุ่นเที้ยว	กรรมการ/เลขานุการ	รองปลัด รก.ปลัดเทศบาลตำบลโนนทอง
๑๓. นายทศพล พลตร	กรรมการ/ผู้ช่วยเลขานุการ	นักป้องกันและบรรเทาสาธารณภัย
ฝ่ายธุรการ		
ชื่อ - สกุล	ตำแหน่ง	แต่งตั้งจาก
๑. นายวิเชียร อุ่นเที้ยว	หัวหน้าฝ่าย	รองปลัด รก.ปลัดเทศบาลตำบลโนนทอง
๒. นางอุไรวรรณ ปราบพาล	หัวหน้ากำลังคน	ผอ.กองคลัง
๓. นางปัฐวี อ่อนรู้ที่	หัวหน้าประชาสัมพันธ์	หัวหน้ากองการศึกษา

	ให้ความรู้และฝึกอบรม	
๔. นายจักรพันธ์ ทองบุญมา	หัวหน้าแผนกธุรการ	นักวิเคราะห์นโยบายและแผน
๕. นางจินตนา คำภูแก้ว	หัวหน้าแผนกตรวจสอบและพัฒนา	นักพัฒนาชุมชน
๖. นายจักรพันธ์ สมบูรณ์ธรรม	หัวหน้าแผนกสื่อสาร	จพง.ป้องกันและบรรเทาสาธารณภัย
๗. น.ส.ปภัสสร จันทะวิระ น.ส.นภาพร แซ่ตั้ง นายอนุวัฒน์ หาญบุรุษ น.ส.พิมพ์พร พิมพ์คำ น.ส.ภาวณา ศิริมณี	ประจำแผนก	นักทรัพยากรบุคคล ผช.นักทรัพยากรบุคคล ผช.นักวิเคราะห์ฯ ผช.จพง.ธุรการ คณงาน

ฝ่ายป้องกันภัย		
ชื่อ - สกุล	ตำแหน่ง	แต่งตั้งจาก
๑. นายวิเชียร อุ่นเที้ยว	หัวหน้าฝ่าย	รองปลัด รก.ปลัดเทศบาลตำบลโนนทอง
๒. นายทศพล พลตร	รองหัวหน้าฝ่าย	ป้องกันและบรรเทาสาธารณภัย
๓. นายจักรพันธ์ สมบูรณ์ธรรม	หัวหน้าฝ่ายการจัดการที่ หลบภัย	จพง.ป้องกันฯ รก.ช่างโยธา
๔. นายณัฐพล ควรม	แผนกควบคุมการใช้ คลื่นวิทยุกระจายเสียง	ผู้ช่วยเจ้าพนักงานป้องกัน
๕. นางสาวภาวณา ศิริมณี	เจ้าหน้าที่ธุรการ	คณงาน (ธุรการ ปภ.)
๖. นายบัญชา กุมจันทิก นายเสกสรรค์ ปะสีระเตสังข์ นายชันแก้ว สิงห์เทพ นายบุญเรือง วิชาจันทร์ นายนवल มูลพิทักษ์ นายประวุธ มะยุรา นายดำรงศักดิ์ ชนะชัย นายพิเชฐ อาจตา นายบุญมา สุขอุบล สมาชิก อปพร.ศูนย์ ทต.โนนทอง	ประจำแผนก	พนักงานขับรถบรรทุกน้ำ พนักงานขับรถยนต์ พนักงานผลิตน้ำประปา พนักงานดับเพลิง ช่างเครื่องกำเนิดไฟฟ้า คณงาน คณงาน คณงาน คณงาน สมาชิก อปพร.ศูนย์ ทต.โนนทอง
ฝ่ายระงับภัย		
ชื่อ - สกุล	ตำแหน่ง	แต่งตั้งจาก
๑. นายวิเชียร อุ่นเที้ยว	หัวหน้าฝ่าย	รองปลัดเทศบาล

๒. นายทศพล พลตร	รองหัวหน้าฝ่าย	ป้องกันและบรรเทาสาธารณภัย
๓. นายจักรพันธ์ สมบูรณ์ธรรม	หัวหน้าแผนกเคลื่อนที่เร็วชุด ระงับภัย บรรเทาภัย และ กู้ภัย	จพง.ป้องกันและบรรเทาสาธารณ ภัย
๔. นายณัฐพล ควรชม	หัวหน้าชุดสนับสนุน	ผช.จพง.ป้องกันและบรรเทาสา ธารณภัย
๕. นายบัญชา กุมจันทิก นายเสกสรรค์ ปะสีระเตสังข์ นายชันแก้ว สิงห์เทพ นายบุญเรือง วิลาจันท์ นายนवल มูลพิทักษ์ นายประวุธ มะยุรา นายดำรงศักดิ์ ชนะชัย นายพิเชฐ อัจตา นายบุญมา สุขอุบล สมาชิก อปพร.ศูนย์ ทต.โนนทอง	ประจำแผนก	พนักงานขับรถบรรทุกน้ำ พนักงานขับรถยนต์ พนักงานผลิตน้ำประปา พนักงานดับเพลิง ช่างเครื่องกำเนิดไฟฟ้า คนงาน คนงาน คนงาน คนงาน สมาชิก อปพร.ศูนย์ ทต.โนนทอง

ฝ่ายรักษาความสงบ		
ชื่อ - สกุล	ตำแหน่ง	แต่งตั้งจาก
๑. นายวิเชียร อุ่นเที้ยว	หัวหน้าฝ่าย	รองปลัดเทศบาล
๒. นายทศพล พลตร	รองหัวหน้าฝ่าย	ป้องกันและบรรเทาสาธารณภัย
๓. นายจักรพันธ์ สมบูรณ์ธรรม	หัวหน้ารักษาความสงบเรียบร้อยและ การจราจร	จพง.ป้องกันและบรรเทา สาธารณภัย
๔. นายณัฐพล ควรชม	หัวหน้าแผนกป้องกันและระงับ อัคคีภัย	ผช.จพง.ป้องกันและบรรเทาสา ธารณภัย
๕. นายเสกสรรค์ ปะสีระเตสังข์ นายชันแก้ว สิงห์เทพ นายนवल มูลพิทักษ์ นายประวุธ มะยุรา นายดำรงศักดิ์ ชนะชัย นายพิเชฐ อัจตา นายบุญมา สุขอุบล	ประจำแผนก	พนักงานขับรถยนต์ พนักงานผลิตน้ำประปา ช่างเครื่องกำเนิดไฟฟ้า คนงาน คนงาน คนงาน คนงาน

ฝ่ายบรรเทาทุกข์		
ชื่อ - สกุล	ตำแหน่ง	แต่งตั้งจาก
๑. นายภัทรพล นาคอก	หัวหน้าฝ่าย	นักพัฒนาชุมชนปฏิบัติการ
๒. นางสาวศิริพร พลแพงขวา	รองหัวหน้าฝ่าย	หัวหน้ากองคลัง
๓. นายจักรพันธ์ สมบูรณ์ธรรม	หัวหน้าแผนกโยธา	จพง.ป้องกัน รก.นายช่างโยธา
๔. นางจินตนา คำภูแก้ว	หัวหน้าแผนกสาธารณูปการ	นักพัฒนาชุมชน
๕. นายทศพล พลดร	หัวหน้าแผนกป้องกันฯ	ป้องกันและบรรเทาสาธารณภัย
๖. นางสาวเสาวณิต แก้วอัคฮาต นางสาวณัฐริตา แสนราช นางสาวรัตนภร รัตนประเสริฐ นางสาวภาวนา ศิริมณี นายอรุณ นันทะแพทย์ นางสาวธนพร นาคำ นายมานัส สู้ยี่แดง นายบุญมี มะระตั้ง นายบุญมา สุขอุบล สมาชิก อปพร.ศูนย์ ทต.โนนทอง	ประจำแผนก	ผช.นักวิชาการการเงินและบัญชี ผช.นักพัฒนาชุมชน ผช.จพง.พัสดุ คนงาน พนักงานขับรถ ผช.จพง.จัดเก็บรายได้ นักการภารโรง คนงาน คนงาน สมาชิก อปพร.ศูนย์ ทต.โนนทอง

ฝ่ายสงเคราะห์ผู้ประสบภัย		
ชื่อ - สกุล	ตำแหน่ง	แต่งตั้งจาก
๑. นายวิเชียร อุ่นเที่ยง	หัวหน้าฝ่าย	รองปลัด รก.ปลัดเทศบาลตำบลโนนทอง
๒. นางสาววิไลวรรณ พรหมหลง	รองหัวหน้าฝ่าย	ผู้อำนวยการกองคลัง
๓. นางจินตนา คำภูแก้ว	หัวหน้าแผนกพัฒนาชุมชน	นักพัฒนาชุมชน
๔. นางสาวพันธกานต์ นันตโชติ	แผนกโยธา	นายช่างโยธา
๕. นายทศพล พลดร	หัวหน้าแผนกป้องกันฯ	ป้องกันและบรรเทาสาธารณภัย
๖. นายจักรพันธ์ สมบูรณ์ธรรม	หัวหน้ารักษาความสงบเรียบร้อยและ การจราจร	ป้องกันและบรรเทา สาธารณภัย
๗. นายณัฐพล ควรรชม	หัวหน้าแผนกป้องกันและระงับ อัคคีภัย	ผช.จพง.ป้องกันและบรรเทาสาธารณภัย
๘. นางสาวเสาวณิต แก้วอัคฮาต นางสาวณัฐริตา แสนราช นางสาวรัตนากร รัตน์ประเสริฐ นางสาวนฤมล แวงคำ นายอรุณ นันทะแพทย์ นางสาวธนพร นาคำ สมาชิก อปพร.ศูนย์ ทต.โนนทอง	ประจำแผนก	ผช.นักวิชาการการเงินและบัญชี ผช.นักพัฒนาชุมชน ผช.จหน.พัสดุ ผช.จหน.การเงินและบัญชี พนักงานขับรถ ผช.จพง.จัดเก็บรายได้ สมาชิก อปพร.ศูนย์ ทต.โนนทอง

(ลงชื่อ)



(นายชัยยา ภูมิเขต)

นายกเทศมนตรีตำบลโนนทอง

ผู้อำนวยการศูนย์ป้องกันภัยฝ่ายพลเรือนเทศบาลตำบลโนนทอง

ภาคผนวก ง.
บัญชียานพาหนะ อุปกรณ์
เครื่องมือเครื่องใช้

ภาคผนวก ง/๑ บัญชียานพาหนะ อุปกรณ์ เครื่องมือเครื่องใช้

ประกอบ แผนป้องกันภัยฝ่ายพลเรือนเทศบาลตำบลโนนทอง ๒๕๕๙

ลำดับ	รายการ	จำนวน (คัน)	ความจุ (ลิตร)	หมายเหตุ
๑	รถบรรทุกน้ำ	๑	๖,๐๐๐	
๒	รถกู้ชีพ - กู้ภัย	-	-	
๓	รถเคลื่อนที่เร็ว	-	-	

(ลงชื่อ)



(นายชัยยา ภูมิเขต)

นายกเทศมนตรีตำบลโนนทอง

ผู้อำนวยการศูนย์ป้องกันภัยฝ่ายพลเรือนเทศบาลตำบลโนนทอง

ภาคผนวก จ.
การติดต่อสื่อสาร

ภาคผนวก จ/๑ การประสานงานและการติดต่อสื่อสารกำลังสมทบ

ประกอบ แผนป้องกันภัยฝ่ายพลเรือนเทศบาลตำบลโนนทอง ๒๕๕๙

หน่วยงาน	หมายเลขโทรศัพท์	วิทยุสื่อสาร
เทศบาลตำบลโนนทอง	๐-๔๒๒๑-๙๘๓๖	๑๖๒.๕๕๐ (ศูนย์ อินทรี)
เทศบาลตำบลนาบุญ	๐-๔๒๑๓-๒๕๘๒	๑๖๒.๕๕๐ (ศูนย์นกยูง)
สถานีตำรวจภูธรนาบุญ	๐-๔๒๒๘-๙๑๘๑	๑๕๓.๔๕๐
ที่ว่าการอำเภอนาบุญ	๐-๔๒๒๘-๗๑๘๕	
โรงพยาบาลอำเภอนาบุญ	๐-๔๒๒๘-๙๑๖๔	
การไฟฟ้าอำเภอนาบุญ	๐-๔๒๒๘-๙๑๘๕	
สาธารณสุขอำเภอนาบุญ	๐-๔๒๒๘-๙๑๘๘	๑๕๕.๑๗๕
การประปาส่วนภูมิภาคอำเภอน้ำโสม	๐-๔๒๒๘-๑๒๙๖	
องค์การบริหารส่วนตำบลนาแค	๐-๔๒๒๓-๖๐๓๐	
องค์การบริหารส่วนตำบลบ่อนก้อง	๐-๔๒๒๓-๖๑๐๗	
องค์การบริหารส่วนตำบลนาจิว	๐-๔๒	
องค์การบริหารส่วนตำบลแก้งไก่อ	๐-๔๒	
รพ.สต.โนนทอง	๐๘๙-๕๘๘-๑๕๐๐	
รพ.สต.เชียงดี	๐๘๑-๘๗๓-๕๘๐๗	
รพ.สต.นาบุญ	๐-๔๒	
สถานีควบคุมไฟป่านาบุญ-น้ำโสม	๐๘๑-๙๗๕-๙๐๓๖	
อุทยานแห่งชาตินาบุญ-น้ำโสม	๐๘๕-๖๔๖-๑๓๕๒	
เมธาธรรมอำเภอน้ำโสม		๑๕๒.๖๕๐
สำนักงานประชาสัมพันธ์อุดรธานี	๐-๔๒๒๒-๓๗๐๘	
สำนักงานป้องกันและบรรเทาสาธารณภัย อุดรธานี	๐-๔๒๒๔-๖๙๒๐	
สำนักงานป้องกันภัยฝ่ายพลเรือน ขอนแก่น	๐-๔๓๒๔-๗๐๕๔	

ภาคผนวก จ/๒ แผนผังการติดต่อสื่อสาร

ประกอบ แผนป้องกันภัยฝ่ายพลเรือนเทศบาลตำบลโนนทอง ๒๕๕๙

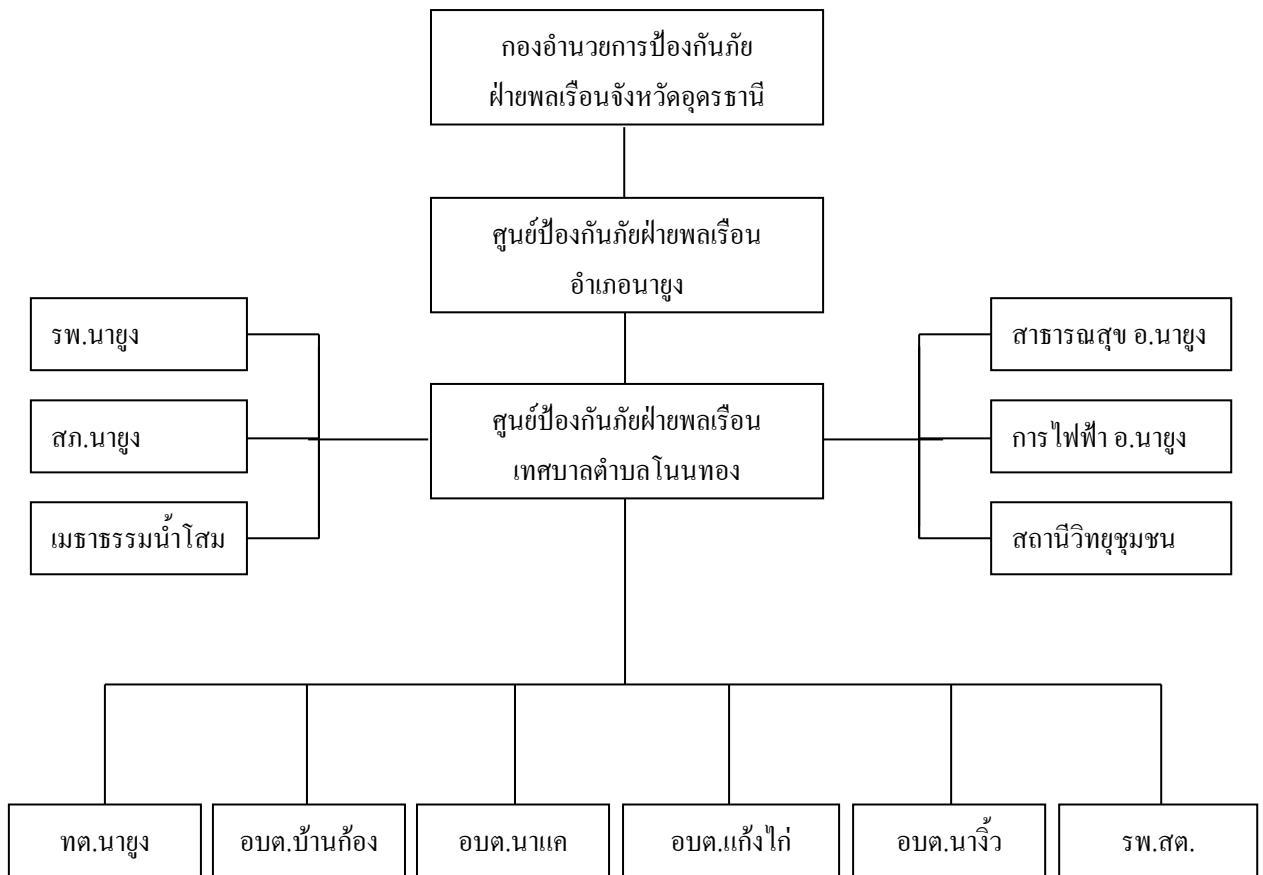

ภาคผนวก จ/๓ การติดต่อวิทยุสื่อสาร

ประกอบ แผนป้องกันภัยฝ่ายพลเรือนเทศบาลตำบลโนนทอง ๒๕๕๙

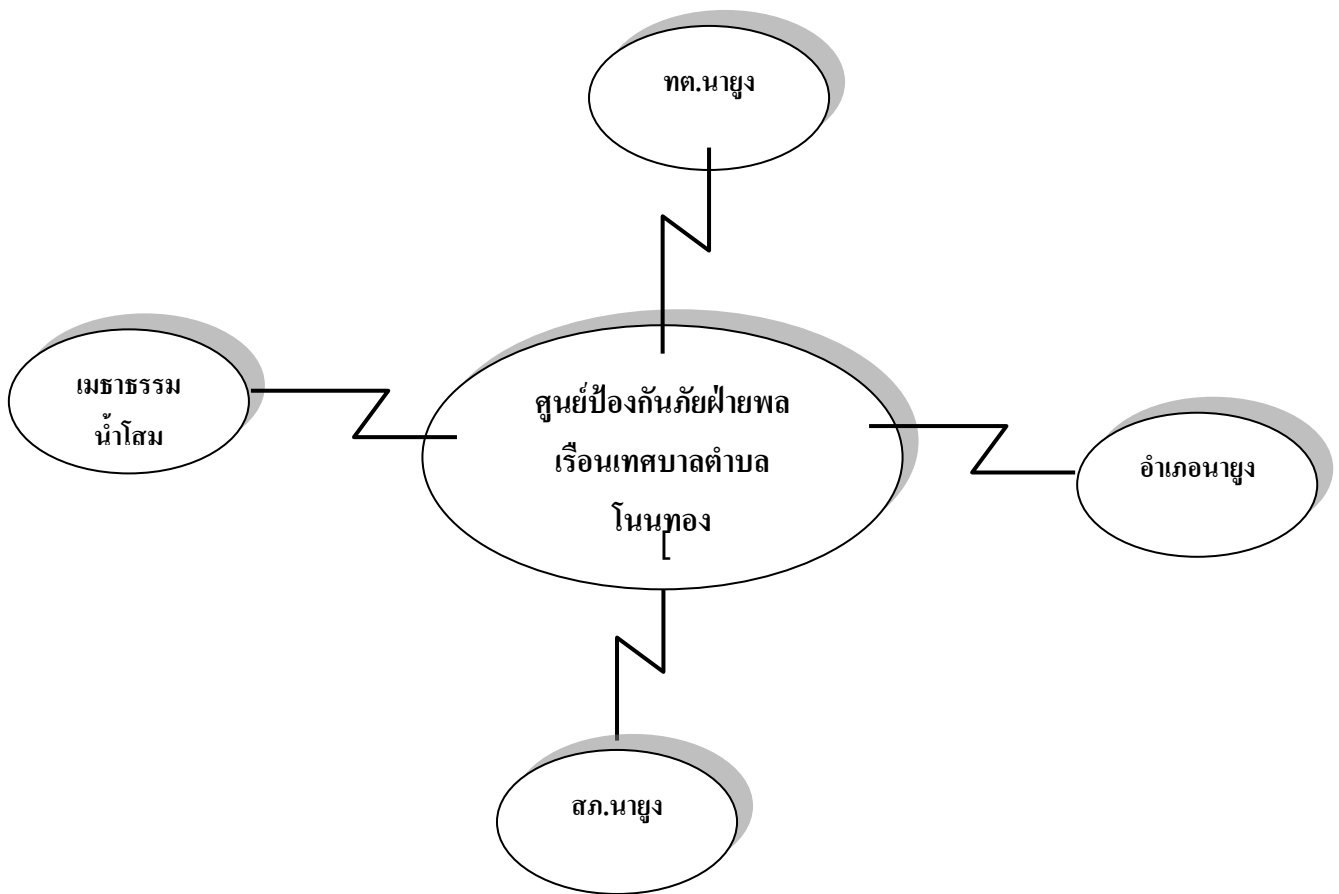

(ลงชื่อ)

(นายชัยยา ภูมิเขต)

นายกเทศมนตรีตำบลโนนทอง

ผู้อำนวยการศูนย์ป้องกันภัยฝ่ายพลเรือนเทศบาลตำบลโนนทอง

ภาคผนวก ฉ.
บัญชีโรงพยาบาล

ภาคผนวก ฉ/๑ บัญชีโรงพยาบาล

ประกอบ แผนป้องกันภัยฝ่ายพลเรือนเทศบาลตำบลโนนทอง ๒๕๕๙

ลำดับ	ชื่อ	ที่ตั้ง	เบอร์โทรศัพท์	หมายเหตุ
๑.	รพ.สต.บ้านเชียงดี	อ.นายาง จ.อุดรธานี ๔๑๓๘๐	๐๘๑-๘๗๓-๕๘๐๗	
๒.	รพ.สต.โนนทอง	อ.นายาง จ.อุดรธานี ๔๑๓๘๐	๐๘๙-๕๘๘-๑๕๐๐	
๓.	โรงพยาบาลนายาง	อ.นายาง จ.อุดรธานี ๔๑๓๘๐	๐-๔๒๒๘-๙๑๖๔	
๔.	โรงพยาบาลบ้านผือ	ถ.พลับพลา อ.บ้านผือ จ.อุดรธานี ๔๑๑๖๐	๐-๔๒๒๘-๑๐๒๖	
๕.	โรงพยาบาลศูนย์อุดรธานี	๓๓ ถ.พะนิม ต.หมากแข้ง อ.เมือง จ.อุดรธานี ๔๑๐๐๐	๐-๔๒๓๔-๘๘๘๘๘ ต่อ ๙๑๗	
๖.	โรงพยาบาลค่ายประจักษ์ศิลปาคม	โรงพยาบาลค่ายประจักษ์ศิลปาคม ถ.ทหาร ต.หมากแข้ง อ.เมือง จ.อุดรธานี ๔๑๐๐๐	๐-๔๒๓๔-๒๗๗๗	
๗.	โรงพยาบาล บน.๒๓	๕๔๙ กองบิน ๒๓	๐-๔๒๒๒-๑๑๑๑-๒ ต่อ รพ.บน.๒๓	
๘.	ศูนย์แม่เรื่งอุดรธานี	๓๖ หมู่ที่ ๑ ต.โนนสูง อ.เมือง จ.อุดรธานี		
๙.	ศูนย์วิทยาศาสตร์การแพทย์อุดรธานี	๕๔ หมู่ ๑ ต.หนองไผ่ อ.เมือง จ.อุดรธานี รหัสไปรษณีย์ ๔๑๓๓๐	๐-๔๒๒๐-๗๓๖๔-๖	
๑๐.	โรงพยาบาลเอกอุดร	๕๕๕/๕ ถ.โพศรี ต. หมากแข้ง อ.เมือง จ. อุดรธานี ๔๑๐๐๐	๐-๔๒๓๔-๒๕๕๕ ต่อ ๑๔๖๘	
๑๑.	โรงพยาบาลหมอไฟโรจน์ (๑๙๙๑)	๒๒๗ ถ.อุดร-หนองคาย ต. หมากแข้ง อ. เมือง จ. อุดรธานี ๔๑๐๐๐	๐-๔๒๒๔-๘๑๐๑-๕	
๑๒.	โรงพยาบาลนอร์ทอีสเทิร์นวัฒนา	๗๐/๗-๘ ถ.ศุภกิจจรรยา ต. หมากแข้ง อ. เมือง จ. อุดรธานี ๔๑๐๐๐	๐-๔๒๒๔-๑๐๓๑-๓	
๑๓.	โรงพยาบาลชัยเกษม	๑๓๖/๑๔-๑๕ ถ.นิตโย ต. หมาก	๐-๔๒๒๔-	

	การแพทย์	แจ้ง อ. เมือง จ. อุตรธานี ๔๑๐๐๐	๓๓๘๕-๖ , ๐-๔๒๒๔-๐๔๔๘	
๑๔.	โรงพยาบาลปัญญาเวช	ถ.ประจักษ์ศิลปาคม ต.หมากแข้ง อ.เมือง จ.อุตรธานี ๔๑๐๐๐	๐-๔๒๓๔-๓๑๑๑	

ที่มา : ศูนย์ข้อมูลสารสนเทศ กรมอนามัย กระทรวงสาธารณสุข

ภาคผนวก ข.
รายการแจกจ่ายแผนป้องกันภัยฝ่ายพลเรือน
ปี พ.ศ.๒๕๕๙

ภาคผนวก ข/๑ รายการแจกจ่ายแผนป้องกันภัยฝ่ายพลเรือนเทศบาลตำบลโนนทอง ปี ๒๕๕๙
ประกอบ แผนป้องกันภัยฝ่ายพลเรือนเทศบาลตำบลโนนทอง ๒๕๕๙

ลำดับ	ชื่อหน่วยงาน	ที่ตั้ง	จำนวน	หมายเหตุ
๑.	สำนักงานป้องกันภัย ฝ่ายพลเรือนจังหวัดอุดรธานี	อ.เมือง จ.อุดรธานี ๔๑๐๐๐	๑	
๒.	เทศบาลตำบลนาขาม	อ.นาขาม จ.อุดรธานี ๔๑๓๘๐	๑	
๓.	สถานีตำรวจภูธรนาขาม	อ.นาขาม จ.อุดรธานี ๔๑๓๘๐	๑	
๔.	ที่ว่าการอำเภอนาขาม	อ.นาขาม จ.อุดรธานี ๔๑๓๘๐	๑	
๕.	โรงพยาบาลอำเภอนาขาม	อ.นาขาม จ.อุดรธานี ๔๑๓๘๐	๑	
๖.	การไฟฟ้าอำเภอนาขาม	อ.นาขาม จ.อุดรธานี ๔๑๓๘๐	๑	
๗.	สาธารณสุขอำเภอนาขาม	อ.นาขาม จ.อุดรธานี ๔๑๓๘๐	๑	
๘.	การประปาส่วนภูมิภาคอำเภอ น้ำโสม	อ.น้ำโสม จ.อุดรธานี	๑	
๙.	องค์การบริหารส่วนตำบลนาแค	อ.นาขาม จ.อุดรธานี ๔๑๓๘๐	๑	
๑๐.	องค์การบริหารส่วนตำบลบ่อน นกกิ่ง	อ.นาขาม จ.อุดรธานี ๔๑๓๘๐	๑	
๑๑.	องค์การบริหารส่วนตำบลนาจิว	อ.สังคม จ.หนองคาย	๑	
๑๒.	องค์การบริหารส่วนตำบลแก้งไก่อ	อ.สังคม จ.หนองคาย	๑	
๑๓.	รพ.สต.โนนทอง	อ.นาขาม จ.อุดรธานี ๔๑๓๘๐	๑	
๑๔.	รพ.สต.เชียงดี	อ.นาขาม จ.อุดรธานี ๔๑๓๘๐	๑	
๑๕.	รพ.สต.นาขาม	อ.นาขาม จ.อุดรธานี ๔๑๓๘๐	๑	
๑๖.	สถานีควบคุมไฟป่านาขาม-น้ำโสม	อ.นาขาม จ.อุดรธานี ๔๑๓๘๐	๑	
๑๗.	อุทยานแห่งชาตินาขาม-น้ำโสม	อ.นาขาม จ.อุดรธานี ๔๑๓๘๐	๑	
๑๘.	เมธาธรรมอำเภอน้ำโสม	อ.น้ำโสม จ.อุดรธานี	๑	

(ลงชื่อ)



(นายชัยยา ภูมิเขต)

นายกเทศมนตรีตำบลโนนทอง

ผู้อำนวยการศูนย์ป้องกันภัยฝ่ายพลเรือนเทศบาลตำบลโนนทอง

ภาคผนวก ซ.

แผนที่พื้นที่เสี่ยงภัยและแผนผังเขตเทศบาลตำบลโนนทอง

ภาคผนวก ก การประสานงานการป้องกันและบรรเทาภัยจากไฟฟ้าและหมอกควัน

ประกอบ แผนปฏิบัติการป้องกันและแก้ไขปัญหาจากไฟฟ้าและหมอกควัน

ที่	หน่วยงาน	เจ้าหน้าที่ติดต่อ	โทรศัพท์	การสนับสนุน
๑.	สำนักงานป้องกันและบรรเทา สาธารณภัย อุตรธานี	ผอ.สำนักงาน ป้องกันและ บรรเทาสาธารณ ภัย อุตรธานี	๐-๔๒๒๔- ๖๙๒๐	๑. งบประมาณ กำลังพล ๒. เครื่องมือเครื่องใช้ ๓. ยานพาหนะ วัสดุอุปกรณ์
๒.	ศูนย์ป้องกันภัยฝ่ายพลเรือน อำเภอนาเยีย	ผอ.ศูนย์ป้องกัน ภัยฝ่ายพลเรือน อำเภอนาเยีย	๐-๔๒๒๘- ๗๑๘๕	๑. งบประมาณ กำลังพล ๒. เครื่องมือเครื่องใช้ ๓. ยานพาหนะ วัสดุอุปกรณ์
๓.	สถานีควบคุมไฟป่านาเยีย-น้ำ โสม	หน.สถานีควบคุม ไฟป่านาเยีย-น้ำ โสม	๐๘๑- ๙๗๕๙๐๓๖	๑. กำลังพล ๒. เครื่องมือเครื่องใช้ อุปกรณ์
๔.	การประปาส่วนภูมิภาค อำเภอน้ำโสม	ผอ.การประปา ส่วนภูมิภาค อำเภอน้ำโสม	๐-๔๒๒๘- ๑๔๐๗	๑. แหล่งน้ำดับเพลิง
๕.	สถานีตำรวจภูธรนาเยีย	ผู้กำกับการสถานี ตำรวจภูธรนาเยีย	๐-๔๒๒๘- ๙๑๘๑	๑. กำลังเจ้าหน้าที่ ๒. ยานพาหนะ
๖.	โรงพยาบาลอำเภอนาเยีย	ผอ.โรงพยาบาล อำเภอนาเยีย	๐-๔๒๒๘- ๙๑๖๔	๑. แพทย์ พยาบาล ๒. เครื่องมือ
๗.	การไฟฟ้าอำเภอนาเยีย	ผอ.การไฟฟ้า อำเภอนาเยีย	๐-๔๒๒๘- ๙๑๘๕	๑. ควบคุมระบบไฟฟ้า
๘.	รพ.สต.บ้านเชียงดี	ผอ.รพ.สต.เชียงดี	๐๘๑-๘๗๓- ๕๘๐๗	๑. กำลังเจ้าหน้าที่ ๒. วัสดุอุปกรณ์ เครื่องมือฯ
๙.	รพ.สต.โนนทอง	ผอ.รพ.สต.โนน ทอง	๐๘๙-๕๘๘- ๑๕๐๐	๑. กำลังเจ้าหน้าที่ ๒. วัสดุอุปกรณ์ เครื่องมือฯ
๑๐.	เทศบาลตำบลนาเยีย	นายกเทศมนตรี ตำบลนาเยีย	๐-๔๒๑๓- ๒๕๘๒ ๐-๔๒๑๓- ๒๖๐๔ ๐๘๑-๗๓๙- ๖๕๕๔	๑. รถบรรทุกน้ำ รถดับเพลิง ๒. กำลังเจ้าหน้าที่
๑๑.	มูลนิธิเมธารธรรมอำเภอน้ำ โสม	ประธานมูลนิธิ เมธารธรรม		๑. เครื่องอุปโภค บริโภค ๒. อาสาสมัคร
๑๔.	อุทยานแห่งชาตินาเยีย-น้ำ โสม	หน.อุทยาน แห่งชาตินาเยีย-น้ำ โสม	๐๘๕- ๖๔๖๑๓๕๒	๑. กำลังพล

ภาคผนวก ข การจัดตั้งศูนย์เฉพาะกิจ

ประกอบ แผนปฏิบัติการป้องกันและไขปัญหาจากไฟฟ้าและหมอกควัน

ฝ่ายอำนวยการศูนย์		
ชื่อ - สกุล	ตำแหน่ง	แต่งตั้งจาก
๑. นายชัยยา ภูมิเขต	ผู้อำนวยการศูนย์ฯ	นายกเทศมนตรีตำบลโนนทอง
๒. นายธงชัย แก้วเพชร	รองผู้อำนวยการศูนย์ฯ	รองนายกเทศมนตรีตำบลโนนทอง
๓. นายวัง พิลาเทพ	รองผู้อำนวยการศูนย์ฯ	รองนายกเทศมนตรีตำบลโนนทอง
๔. สมาชิกสภาเทศบาลตำบลโนนทอง	กรรมการ	สมาชิกสภาเทศบาลตำบลโนนทอง
๕.	กรรมการ	ผอ.กองช่าง
๗. นางปัฐวี อ่อนรู้ที่	กรรมการ	ผอ.กองการศึกษา
๘. นายสุพี แก้วมี	กรรมการ	หัวหน้าสำนักปลัด
๙. นายภัทรพล นาคอก	กรรมการ	นักพัฒนาชุมชน
๑๐. นางจินตนา คำภูแก้ว	กรรมการ	นักพัฒนาชุมชน
๑๑. นายวิเชียร อุ่นเที้ยว	กรรมการ/เลขานุการ	รองปลัดเทศบาลตำบลโนนทอง
๑๒. นายทศพล พลตร	กรรมการ/ผู้ช่วยเลขานุการ	นักป้องกันและบรรเทาสาธารณภัย

ฝ่ายธุรการ

ชื่อ - สกุล	ตำแหน่ง	แต่งตั้งจาก
๑. นายวิเชียร อุ่นเที้ยว	หัวหน้าฝ่าย	รองปลัดเทศบาลตำบลโนนทอง
๒.	หัวหน้ากำลังคน	ผอ.กองช่าง
๓. นางปัฐวี อ่อนรู้ที่	หัวหน้าประชาสัมพันธ์ ให้ความรู้และฝึกอบรม	ผอ.กองการศึกษา
๔. นายสุพี แก้วมี	หัวหน้าแผนกธุรการ	หัวหน้าสำนักปลัด
๕. นายภัทรพล นาคอก	หัวหน้าแผนกตรวจสอบและพัฒนา	นักพัฒนาชุมชน
๖. นางจินตนา คำภูแก้ว	หัวหน้าแผนกสื่อสาร	นักพัฒนาชุมชน
๗. น.ส.นภาพร แซ่ตั้ง นายอุณวัฒน์ หาญบุรุษ น.ส.พิมพ์คำ พิมพ์คำ น.ส.เมธาวี พันษา น.ส.ภาวนา ศิริมณี	ประจำแผนก	ผช.นักทรัพยากรบุคคล ผช.นักวิเคราะห์ฯ ผช.จนท.ธุรการ คนงาน คนงาน

ฝ่ายป้องกันภัย		
ชื่อ - สกุล	ตำแหน่ง	แต่งตั้งจาก
๑. นายสุพี แก้วมี	หัวหน้าฝ่าย	หัวหน้าสำนักปลัด
๒. นายทศพล พลดร	รองหัวหน้าฝ่าย	นักป้องกันและบรรเทาสาธารณภัย
๓. นายภัทรพล นาคอก	หัวหน้าฝ่ายการจัดการที่ หลบภัย	นักพัฒนาชุมชน
๔. นายนवल มุลพิทักษ์	แผนกควบคุมการใช้ คลื่นวิทยุกระจายเสียง	ช่างเครื่องกำเนิดไฟฟ้า
๕. นายรัฐตฤมิ โคตรภูธร	เจ้าหน้าที่ธุรการ	ผช.จนท.ธุรการ
๖. นายบัญชา กุมจันทิก นายเสกสรรค์ ปะสีระเตสังข์ นายขันแก้ว สิงห์เทพ นายบุญเรือง วิชาจันทร์ นายนิคม หล้าเรืองแสง นายนवल มุลพิทักษ์ นายประวุธ มะยุธา นายดำรงศักดิ์ ชนะชัย นายพิเชฐ อัจจตา นายบุญมา สุขอุบล สมาชิก อปพร.ศูนย์ ทต.โนนทอง	ประจำแผนก	พนักงานขับรถบรรทุกน้ำ พนักงานขับรถยนต์ พนักงานผลิตน้ำประปา พนักงานดับเพลิง คนงานประจำรถขยะ ช่างเครื่องกำเนิดไฟฟ้า คนงาน คนงาน คนงาน คนงาน สมาชิก อปพร.ศูนย์ ทต.โนนทอง

ฝ่ายระงับภัย

ชื่อ - สกุล	ตำแหน่ง	แต่งตั้งจาก
๑. นายสุพี แก้วมี	หัวหน้าฝ่าย	หัวหน้าสำนักปลัด
๒. นายทศพล พลดร	รองหัวหน้าฝ่าย	นักป้องกันและบรรเทาสาธารณภัย
๓. นายจักรพันธ์ สมบูรณ์ธรรม	หัวหน้าแผนกเคลื่อนที่เร็วชุด ระงับภัย บรรเทาภัย และ กู้ภัย	จพง.ป้องกันและบรรเทาสาธารณ ภัย
๔. นายณัฐพล ควรชม	หัวหน้าชุดสนับสนุน	ผข.จพง.ป้องกันและบรรเทาสา ธารณภัย
๕. นายบัญชา กุ่มจันทิก นายเสกสรรค์ ปะสีระเตสังข์ นายขันแก้ว สิงห์เทพ นายบุญเรือง วิชาจันทร์ นายนิคม หล้าเรืองแสง นายนवल มูลพิทักษ์ นายประวุธ มะยุรา นายดำรงศักดิ์ ชนะชัย นายพิเชฐ อัจตา นายบุญมา สุขอุบล สมาชิก อปพร.ศูนย์ ทต.โนนทอง	ประจำแผนก	พนักงานขับรถบรรทุกน้ำ พนักงานขับรถยนต์ พนักงานผลิตน้ำประปา พนักงานดับเพลิง คนงานประจำรถขยะ ช่างเครื่องกำเนิดไฟฟ้า คนงาน คนงาน คนงาน คนงาน สมาชิก อปพร.ศูนย์ ทต.โนนทอง

ฝ่ายรักษาความสงบ		
ชื่อ - สกุล	ตำแหน่ง	แต่งตั้งจาก
๑. นายสุพี แก้วมี	หัวหน้าฝ่าย	หัวหน้าสำนักปลัด
๒. นายทศพล พลตร	รองหัวหน้าฝ่าย	นักป้องกันและบรรเทาสาธารณภัย
๓. นายจักรพันธ์ สมบูรณ์ธรรม	หัวหน้ารักษาความสงบเรียบร้อยและการจราจร	จพง.ป้องกันและบรรเทาสาธารณภัย
๔. นายณัฐพล ควรม	หัวหน้าแผนกป้องกันและระงับอัคคีภัย	ผช.จพง.ป้องกันและบรรเทาสาธารณภัย
๕. นายบัญชา กุมจันทิก นายเสกสรรค์ ปะสีระเตสังข์ นายชันแก้ว สิงห์เทพ นายบุญเรือง วิชาจันทร์ นายนิคม หล้าเรืองแสง นายนवल มุลพิทักษ์ นายประวุธ มะยุรา นายดำรงศักดิ์ ชนะชัย นายพิเชฐ อาจตา นายบุญมา สุขอุบล สมาชิก อปพร.ศูนย์ ทต.	ประจำแผนก	พนักงานขับรถบรรทุกน้ำ พนักงานขับรถยนต์ พนักงานผลิตน้ำประปา พนักงานดับเพลิง คนงานประจำรถขยะ ช่างเครื่องกำเนิดไฟฟ้า คนงาน คนงาน คนงาน คนงาน สมาชิก อปพร.ศูนย์ ทต.โนนทอง

ฝ่ายบรรเทาทุกข์		
ชื่อ - สกุล	ตำแหน่ง	แต่งตั้งจาก
๑.	หัวหน้าฝ่าย	ผอ.กองช่าง
๒. น.ส.วิไลวรรณ พรหมหลง	รองหัวหน้าฝ่าย	ผอ.กองคลัง
๓. น.ส.พันธกานต์ นันตโชติ	หัวหน้าแผนกโยธา	นายช่างโยธา
๔. นางจินตนา คำภูแก้ว	หัวหน้าแผนกสาธารณูปการ	นักพัฒนาชุมชน
๕. นายทศพล พลตร	หัวหน้าแผนกป้องกันฯ	นักป้องกันและบรรเทาสาธารณภัย
๖. นางสาวเสาวณิต แก้วอัคชาติ นางสาวณัฐริตา แสนราช นางสาวรัตนภร รัตนประเสริฐ นางสาวภาวนา ศิริมณี นายอรุณ นันทะแพทย์ นางสาวธนพร นาคำ นายมานัส สู้ยี่แดง นายบุญมี มะระตั้ง นายบุญมา สุขอุบล สมาชิก อปพร.ศูนย์ ทต.โนนทอง	ประจำแผนก	ผช.นักวิชาการการเงินและบัญชี ผช.นักพัฒนาชุมชน ผช.จพง.พัสดุ คนงาน พนักงานขับรถ ผช.จพง.จัดเก็บรายได้ นักการภารโรง คนงาน คนงาน สมาชิก อปพร.ศูนย์ ทต.โนนทอง

ฝ่ายสงเคราะห์ผู้ประสบภัย		
ชื่อ - สกุล	ตำแหน่ง	แต่งตั้งจาก
๑. นายวิเชียร อุ่นเที้ยว	หัวหน้าฝ่าย	รองปลัดเทศบาล
๒. นายภัทรพล นาคอก	รองหัวหน้าฝ่าย	นักพัฒนาชุมชน
๓. นางจินตนา คำภูแก้ว	หัวหน้าแผนกพัฒนาชุมชน	นักพัฒนาชุมชน
๔. น.ส.พันธกานต์ นันตโชติ	แผนกโยธา	ช่างโยธา
๕. นายทศพล พลดร	หัวหน้าแผนกป้องกันฯ	นักป้องกันและบรรเทาสาธารณภัย
๖. นายจักรพันธ์ สมบูรณ์ธรรม	หัวหน้ารักษาความสงบเรียบร้อยและ การจราจร	จพง.ป้องกันและบรรเทา สาธารณภัย
๗. นายณัฐพล ควรรชม	หัวหน้าแผนกป้องกันและระงับ อัคคีภัย	ผช.จพง.ป้องกันและบรรเทาสา ธารณภัย
๘. นางสาวเสาวณิต แก้วอัคฮาต นางสาวณัฐริตา แสนราช นางสาวรัตนากร รัตน์ประเสริฐ นางสาวเมธาวี พันษา นายอรุณ นันทะแพทย์ นางสาวภาวณา ศิริมณี นายมานัส สู้ยสีแดง นายคมสัน ประกั้ง นายบุญญา สุขอุบล สมาชิก อปพร.ศูนย์ ทต.โนนทอง	ประจำแผนก	ผช.นักวิชาการการเงินและบัญชี ผช.นักพัฒนาชุมชน ผช.จพง.พัสดุ คณงาน พนักงานขับรถ คณงาน นักการภารโรง คณงาน คณงาน สมาชิก อปพร.ศูนย์ ทต.โนนทอง



(นายชัยยา ภูมิเขต)

นายกเทศมนตรีตำบลโนนทอง

ผู้อำนวยการศูนย์ป้องกันภัยฝ่ายพลเรือนเทศบาลตำบลโนนทอง

ภาคผนวก ค บัญชียานพาหนะ อุปกรณ์ เครื่องมือเครื่องใช้

ประกอบ แผนปฏิบัติการป้องกันและไขปัญหาจากไฟฟ้าและหมอกควัน

ลำดับ	รายการ	จำนวน	ความจุ (ลิตร)	หมายเหตุ
๑	รถบรรทุกน้ำ	๑ คัน	๖,๐๐๐	
๒	รถกู้ชีพ - กู้ภัย	-คัน		รพ.สต.โนนทอง
๓	รถยนต์	๒ คัน		
๔	รถบรรทุกขยะ	๒ คัน		
๕	เลื่อยโซ่ยนต์	๒ เครื่อง		
๖	เชือก	๔ เส้น		
๗	ชุดเวชภัณฑ์	๔ ชุด		
๘	สไปนอลบอร์ด	๒ ชุด		



(นายชัยยา ภูมิเขต)

นายกเทศมนตรีตำบลโนนทอง

ผู้อำนวยการศูนย์ป้องกันภัยฝ่ายพลเรือนเทศบาลตำบลโนนทอง

ภาคผนวก ง บัญชีโรงพยาบาล

ประกอบ แผนปฏิบัติการป้องกันและไขปัญหาจากไฟฟ้าและหมอกควัน

ลำดับ	ชื่อ	ที่ตั้ง	เบอร์โทรศัพท์	หมายเหตุ
๑.	รพ.สต.บ้านเชียงดี	อ.นาโยง จ.อุตรธานี ๔๑๓๘๐	๐๘๑-๘๗๓-๕๘๐๗	
๒.	รพ.สต.โนนทอง	อ.นาโยง จ.อุตรธานี ๔๑๓๘๐	๐๘๙-๕๘๘-๑๕๐๐	
๓.	โรงพยาบาลนาโยง	อ.นาโยง จ.อุตรธานี ๔๑๓๘๐	๐-๔๒๒๘-๙๑๖๔	
๔.	โรงพยาบาลบ้านฝื่อ	ถ.พลับฝื่อ อ.บ้านฝื่อ จ.อุตรธานี ๔๑๑๖๐	๐-๔๒๒๘-๑๐๒๖	
๕.	โรงพยาบาลศูนย์อุตรธานี	๓๓ ถ.เพาะนิยม ต.หมากแข้ง อ.เมือง จ.อุตรธานี ๔๑๐๐๐	๐-๔๒๓๔-๘๘๘๘๙ ต่อ ๙๑๗	
๖.	โรงพยาบาลค่ายประจักษ์ศิลปาคม	โรงพยาบาลค่ายประจักษ์ศิลปาคม ถ.ทหาร ต.หมากแข้ง อ.เมือง จ.อุตรธานี ๔๑๐๐๐	๐-๔๒๓๔-๒๗๗๗	
๗.	โรงพยาบาล บน.๒๓	๕๔๙ กองบิน ๒๓	๐-๔๒๒๒-๑๑๑๑-๒ ต่อ รพ.บน.๒๓	
๘.	ศูนย์มะเร็งอุตรธานี	๓๖ หมู่ที่ ๑ ต.โนนสูง อ.เมือง จ.อุตรธานี		
๙.	ศูนย์วิทยาศาสตร์การแพทย์อุตรธานี	๕๔ หมู่ ๑ ต.หนองไผ่ อ.เมือง จ.อุตรธานี รหัสไปรษณีย์ ๔๑๓๓๐	๐-๔๒๒๐-๗๓๖๔-๖	
๑๐.	โรงพยาบาลเอกอุตร	๕๕๕/๕ ถ.โพศรี ต. หมากแข้ง อ.เมือง จ. อุตรธานี ๔๑๐๐๐	๐-๔๒๓๔-๒๕๕๕ ต่อ ๑๔๖๘	
๑๑.	โรงพยาบาลหมอไฟโรจน์ (๑๙๙๑)	๒๒๗ ถ.อุดร-หนองคาย ต. หมากแข้ง อ. เมือง จ. อุตรธานี ๔๑๐๐๐	๐-๔๒๒๔-๘๑๐๑-๕	
๑๒.	โรงพยาบาลนอร์ทอีสเทิร์นวัฒนา	๗๐/๗-๘ ถ.ศุภกิจจรรยา ต. หมากแข้ง อ. เมือง จ. อุตรธานี ๔๑๐๐๐	๐-๔๒๒๔-๑๐๓๑-๓	
๑๓.	โรงพยาบาลชัยเกษมการแพทย์	๑๓๖/๑๔-๑๕ ถ.นิตโย ต. หมากแข้ง อ. เมือง จ. อุตรธานี ๔๑๐๐๐	๐-๔๒๒๔-๓๓๘๕-๖ , ๐-๔๒๒๔-๐๔๔๘	
๑๔.	โรงพยาบาลปัญญาเวช	ถ.ประจักษ์ศิลปาคม ต.หมากแข้ง อ.	๐-๔๒๓๔-	

	เมือง จ.อุตรธานี ๔๑๐๐๐	๓๑๑๑	
--	------------------------	------	--

ที่มา : ศูนย์ข้อมูลสารสนเทศ กรมอนามัย กระทรวงสาธารณสุข

ภาคผนวก จ/๑ การประสานงานและการติดต่อสื่อสารกำลังสมทบ

ประกอบ แผนปฏิบัติการป้องกันและแก้ไขปัญหาจากไฟฟ้าและหมอกควัน

หน่วยงาน	หมายเลขโทรศัพท์	วิทยุสื่อสาร
เทศบาลตำบลโนนทอง	๐-๔๒๒๑-๙๘๓๖	๑๖๒.๕๕๐ (ศูนย์อินทรี)
เทศบาลตำบลนาขุง	๐-๔๒๑๓-๒๕๘๒	๑๖๒.๕๕๐ (ศูนย์นกขุง)
สถานีตำรวจภูธรนาขุง	๐-๔๒๒๘-๙๑๘๑	๑๕๓.๔๕๐
ที่ว่าการอำเภอนาขุง	๐-๔๒๒๘-๗๑๘๕	
โรงพยาบาลอำเภอนาขุง	๐-๔๒๒๘-๙๑๖๔	
การไฟฟ้าอำเภอนาขุง	๐-๔๒๒๘-๙๑๘๕	
สาธารณสุขอำเภอนาขุง	๐-๔๒๒๘-๙๑๘๘	๑๕๕.๑๗๕
การประปาส่วนภูมิภาคอำเภอน้ำโสม	๐-๔๒๒๘-๑๒๙๖	
องค์การบริหารส่วนตำบลนาแค	๐-๔๒๒๓-๖๐๓๐	
องค์การบริหารส่วนตำบลบ่อนก้อง	๐-๔๒๒๓-๖๑๐๗	
องค์การบริหารส่วนตำบลนาจิว	๐-๔๒	
องค์การบริหารส่วนตำบลแก้งไก่อ	๐-๔๒	
รพ.สต.โนนทอง	๐๘๙-๕๘๘-๑๕๐๐	
รพ.สต.เชียงดี	๐๘๑-๘๗๓-๕๘๐๗	
รพ.สต.นาขุง	๐-๔๒	
สถานีควบคุมไฟป่านาขุง-น้ำโสม	๐๘๑-๙๗๕-๙๐๓๖	
อุทยานแห่งชาตินาขุง-น้ำโสม	๐๘๕-๖๔๖-๑๓๕๒	
เมธาธรรมอำเภอน้ำโสม		๑๕๒.๖๕๐
สำนักงานประชาสัมพันธ์อุตรธานี	๐-๔๒๒๒-๓๗๐๘	
สำนักงานป้องกันและบรรเทาสาธารณภัย อุตรธานี	๐-๔๒๒๔-๖๙๒๐	
สำนักงานป้องกันภัยฝ่ายพลเรือน ขอนแก่น	๐-๔๓๒๔-๗๐๕๔	

ภาคผนวก จ/๒ แผนผังการติดต่อสื่อสาร

ประกอบ แผนปฏิบัติการป้องกันและไขปัญหาจากไฟฟ้าและหมอกควัน

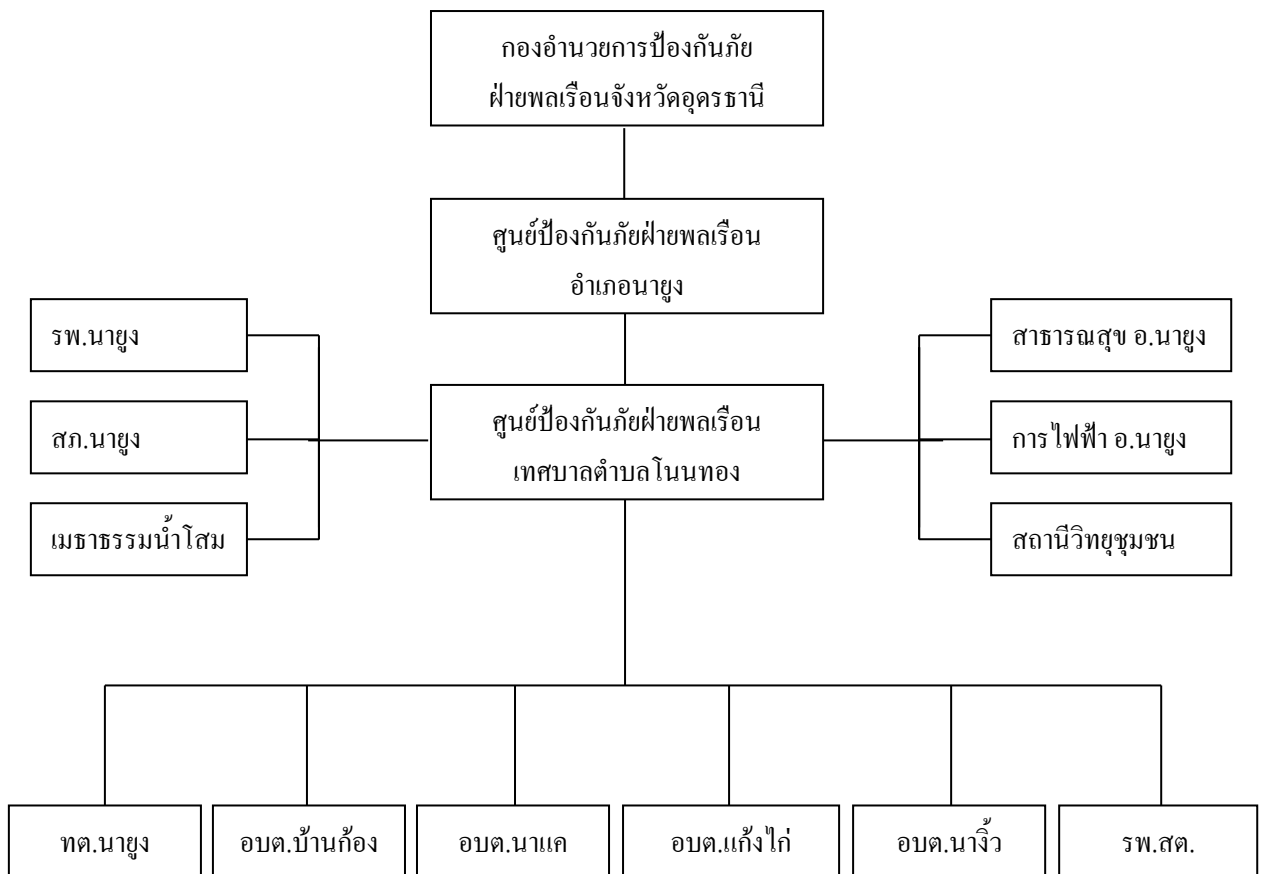

ภาคผนวก จ/๓ การติดต่อวิทยุสื่อสาร

ประกอบ แผนปฏิบัติการป้องกันและไขปัญหาจากไฟฟ้าและหมอกควัน

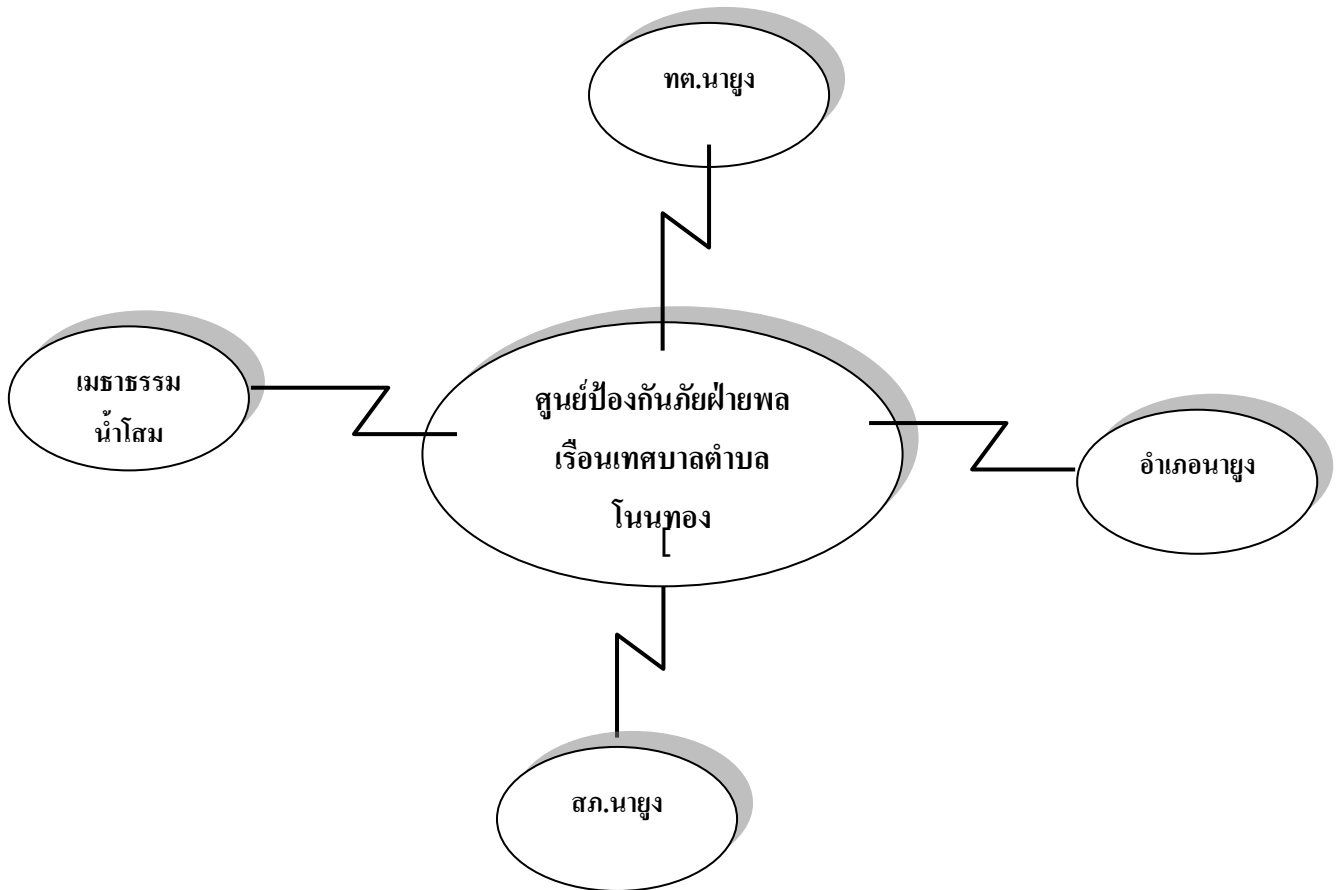

(นายชัยยา ภูมิเขต)

นายกเทศมนตรีตำบลโนนทอง

ผู้อำนวยการศูนย์ป้องกันภัยฝ่ายพลเรือนเทศบาลตำบลโนนทอง

ภาคผนวก ฉ
แผนที่พื้นที่เสี่ยงภัยและแผนผังเขตเทศบาลตำบลโนนทอง

แผนที่แสดงขอบเขตพื้นที่ความรับผิดชอบของกรมการครองส่วนท้องถิ่น พื้นที่เสี่ยงภัย และพื้นที่ปลอดภัย



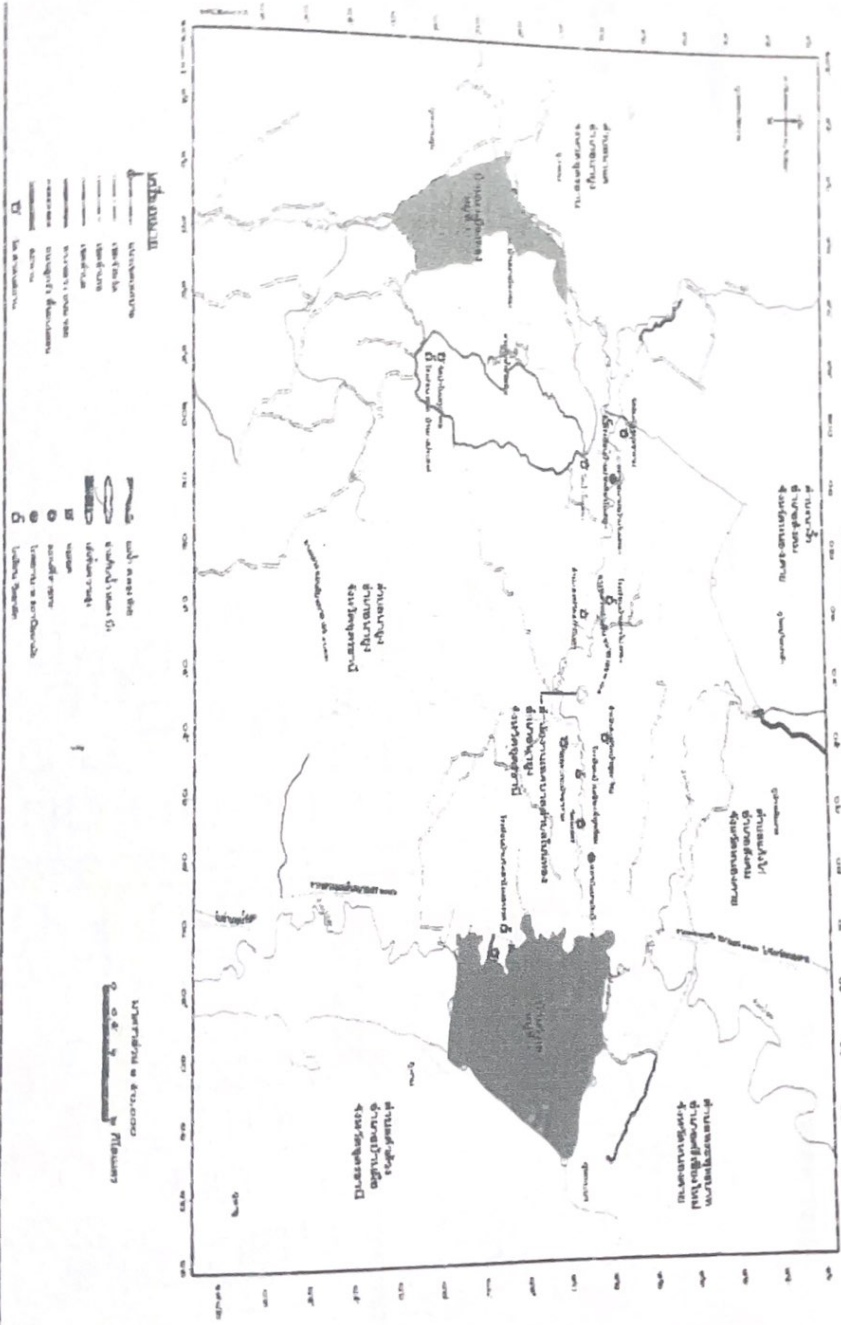





พื้นที่เสี่ยงภัยในเขตพื้นที่อำเภอโพธาราม
จังหวัดสมุทรสงคราม



มาตราส่วน ๑:๕๐,๐๐๐



สัญลักษณ์ผังเมืองตามแผนที่

-  ที่ทำการชุมชนหมู่บ้าน
-  ศรัทธาเรือน
-  ศาลาเอนกประสงค์
-  วัด
-  สะพานพวยโยธม
-  ลำพวยโยธม
-  ถนนคอนกรีต
-  ถนนลาดยาง
-  ถนนลูกรัง

ผังเมืองโดยสังเขป บ้านวังงิ้ว หมู่ที่ 1
ต.โนนทอง อ.เมือง จ.อุดรธานี



แผนผังโดยสังเขปบ้านโมเดลลอร์ด หมู่ที่ 2

โครงการของ อ. นายบุญ อ. อุตรธานี



สัญลักษณ์ต่าง ๆ ในแผนที่

- อาคารเรียน
- ที่ทำการผู้ใหญ่บ้าน
- ทุ่งหญ้า
- ศาลาอเนกประสงค์
- ▨ โรงฆ่าสัตว์
- ▩ โรงเรียนบ้านโมเดลลอร์ด
- ▬ ทางหลวงแผ่นดิน
- ZZZ ถนนคอนกรีต
- ▬ ถนนลูกรัง
- 🏠 วัดศรีสะอาดสังฆาราม
- 🏢 สำนักงานสาธารณสุขโมเดล
- 🌊 ลำห้วยน้ำโมเดล

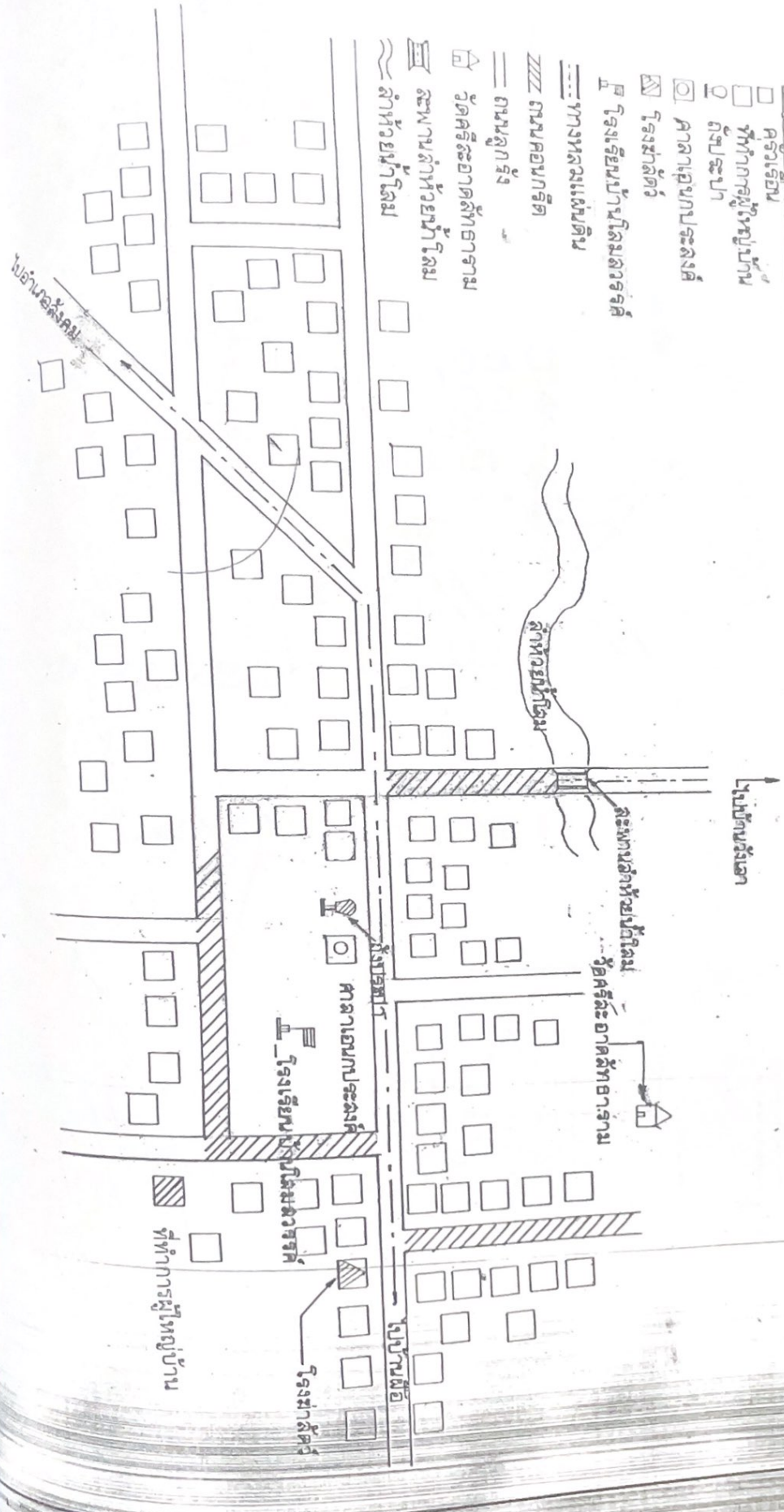

ลักษณะพื้นที่ในแผนที่

- ▨ ทำการอนุมัติบ้าน
- ครึ่งเดือน
- ZZZZ ถนน คสล.
- ≡≡≡ ถนน อพ.ค.
- ≡ ถนนดิน
- 🏠 โรงเรียนบ้านเขียงดี-บ้านกุดเขียง
- 🏠 วัดบ้านเขียงดี
- 🏠 ลดาขอมบางยี่
- 🏠 สะพานห้วยโธง
- 🌊 ลำห้วยโธง

แผนที่โดยสังเขป บ้านเขียงดี หมู่ที่ 3
ต.โพนทราย อ.บึงสามพัน

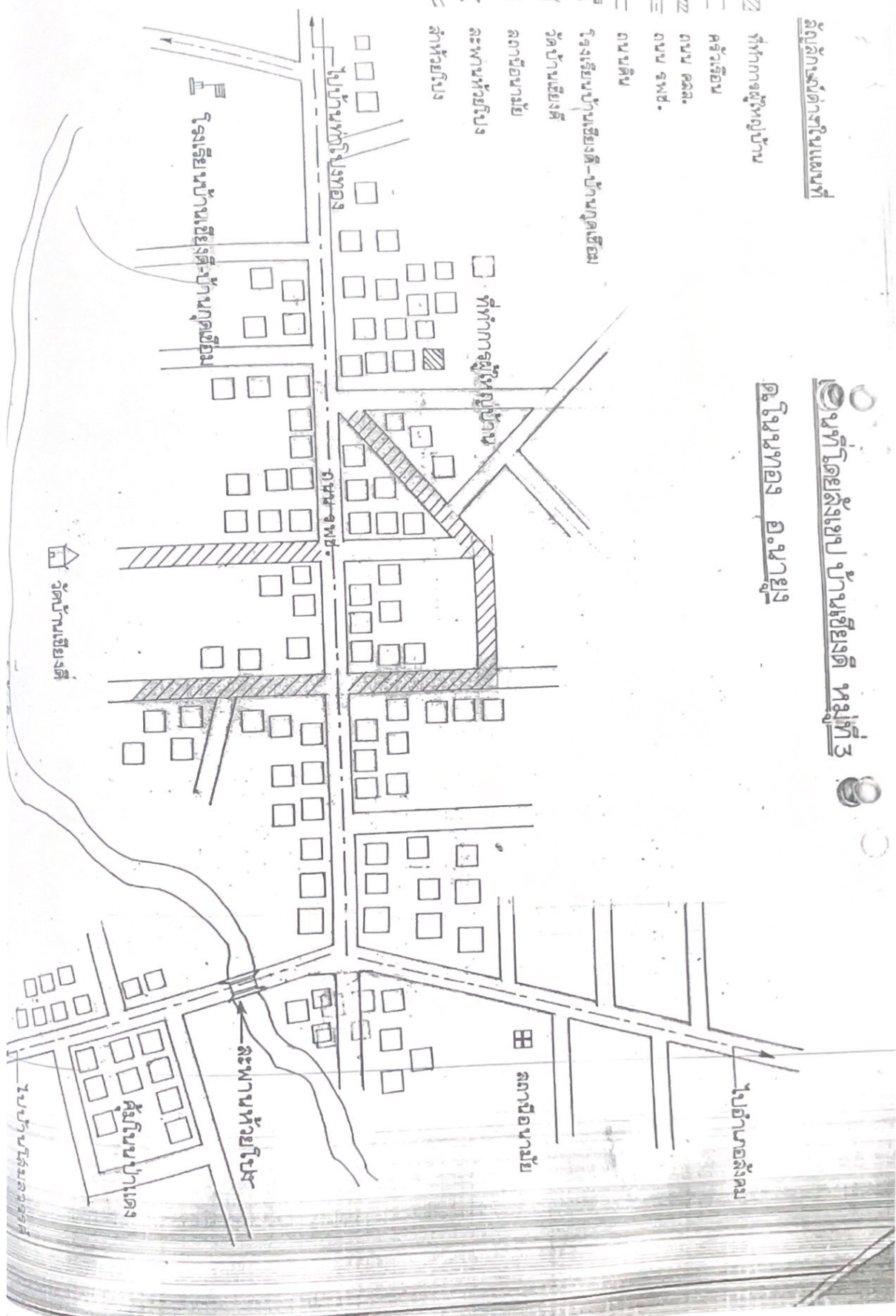



สัญลักษณ์ต่างๆในแผนที่

- ▲ ที่ทำการองค์การบริหารส่วนตำบลในหนอง
- คลังเรือน
- ▬ โรงเรียนเชียงคิน-กุศเชียง
- ▨ ที่ทำการผู้ใหญ่บ้าน
- 🏠 วัด
- ศูนย์พัฒนาเด็กเล็กบ้านกุศเชียง
- ▬ สะพานห้วยโป่ง
- ▬ ถนนลาดยาง
- ▬ ถนนคอนกรีต
- ▬ ถนนลูกรัง
- 🏠 ปรปะปาหมู่บ้าน
- ~ ลำห้วยโป่ง
- ▨ หนองห้อยม คสล.



แผนผังโรงเรียนบ้านกุศเชียง หมู่ที่ 4

ต.ในหนอง อ.น่ายุง จ.อุดรธานี

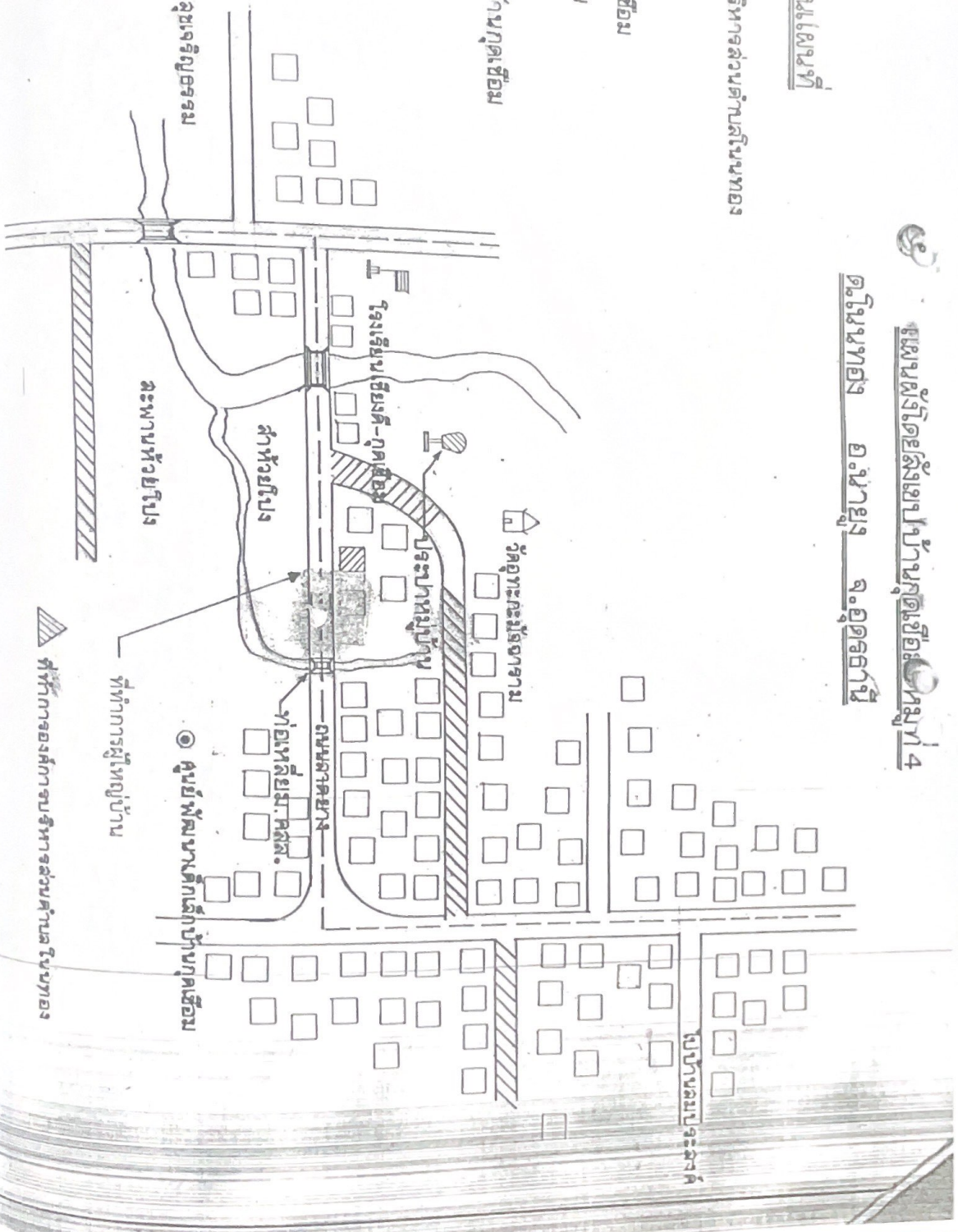

ที่ทำการองค์การบริหารส่วนตำบลในหนอง

ที่ทำการผู้ใหญ่บ้าน

ศูนย์พัฒนาเด็กเล็กบ้านกุศเชียง

ห้องห้อยม คสล.

ถนนลาดยาง

ถนนคอนกรีต

ถนนลูกรัง

ปรปะปาหมู่บ้าน

สะพานห้วยโป่ง

วัดอุทธาสวรรค์

โรงเรียนเชียงคิน-กุศเชียง

วัด

ถังสูบน้ำประปา

ถังเก็บน้ำประปา

หนองห้อยม คสล.



สัญลักษณ์ต่างๆในแผนที่

- ▲ จุด
- ▨ โรงเรียน
- หลังคาเรือน
- ⊙ ศาลาอบกประมงสี
- ประตูหมู่บ้าน
- ~ ลำห้วยฝือง
- ▨ ลวดลายหัวฝือง
- ≡ ถนน อพ.ย.
- ▬ ถนนลูกรัง
- ≡≡≡ ถนน คลล.
- ▩ ที่ทำการผู้ใหญ่บ้าน

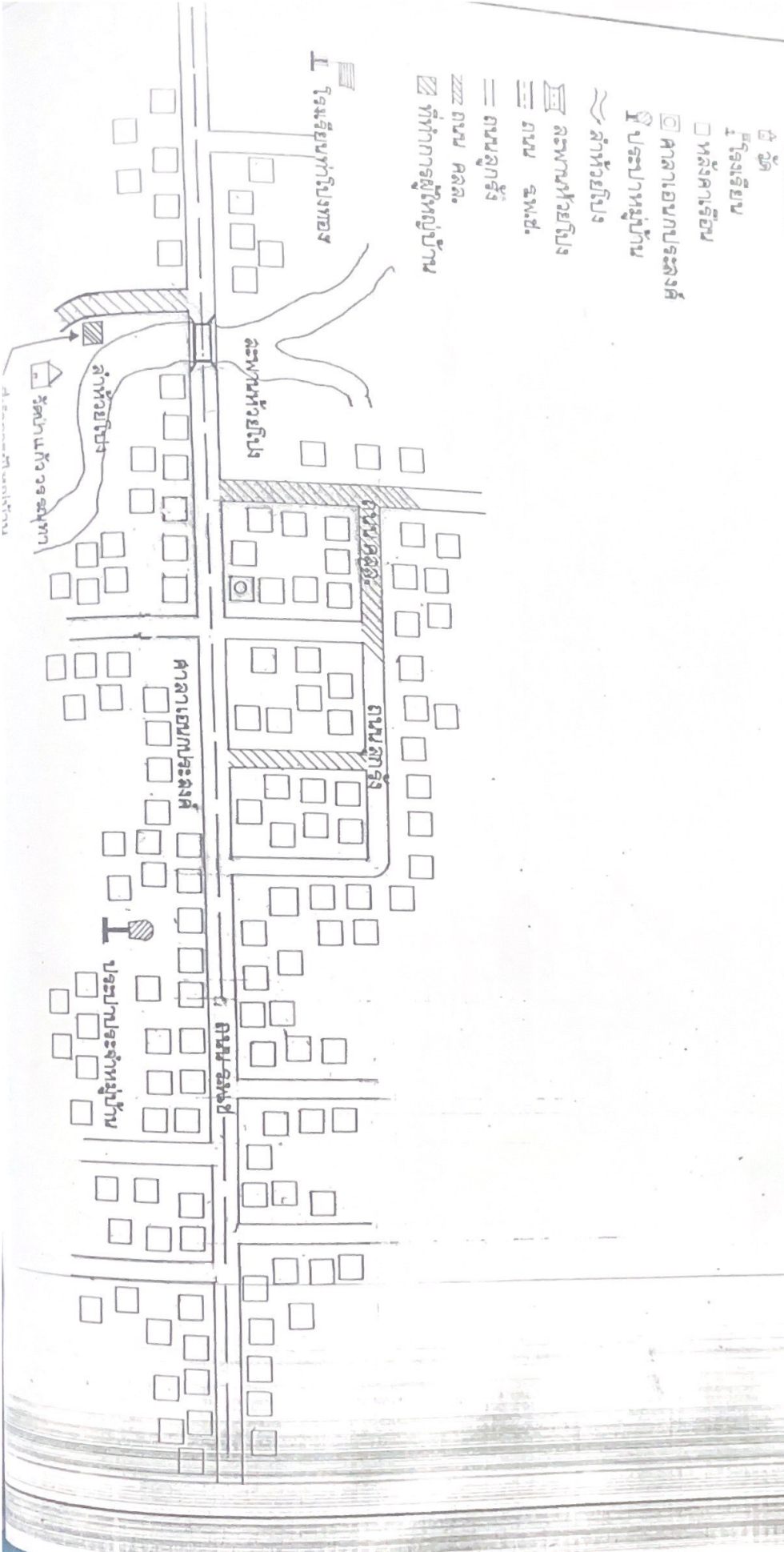

ชุมชนตั้งโดยลำห้วยฝืองท่าบึงทอง หมู่ ๕

ชุมชนของ อ.นายง จ.อุดรธานี





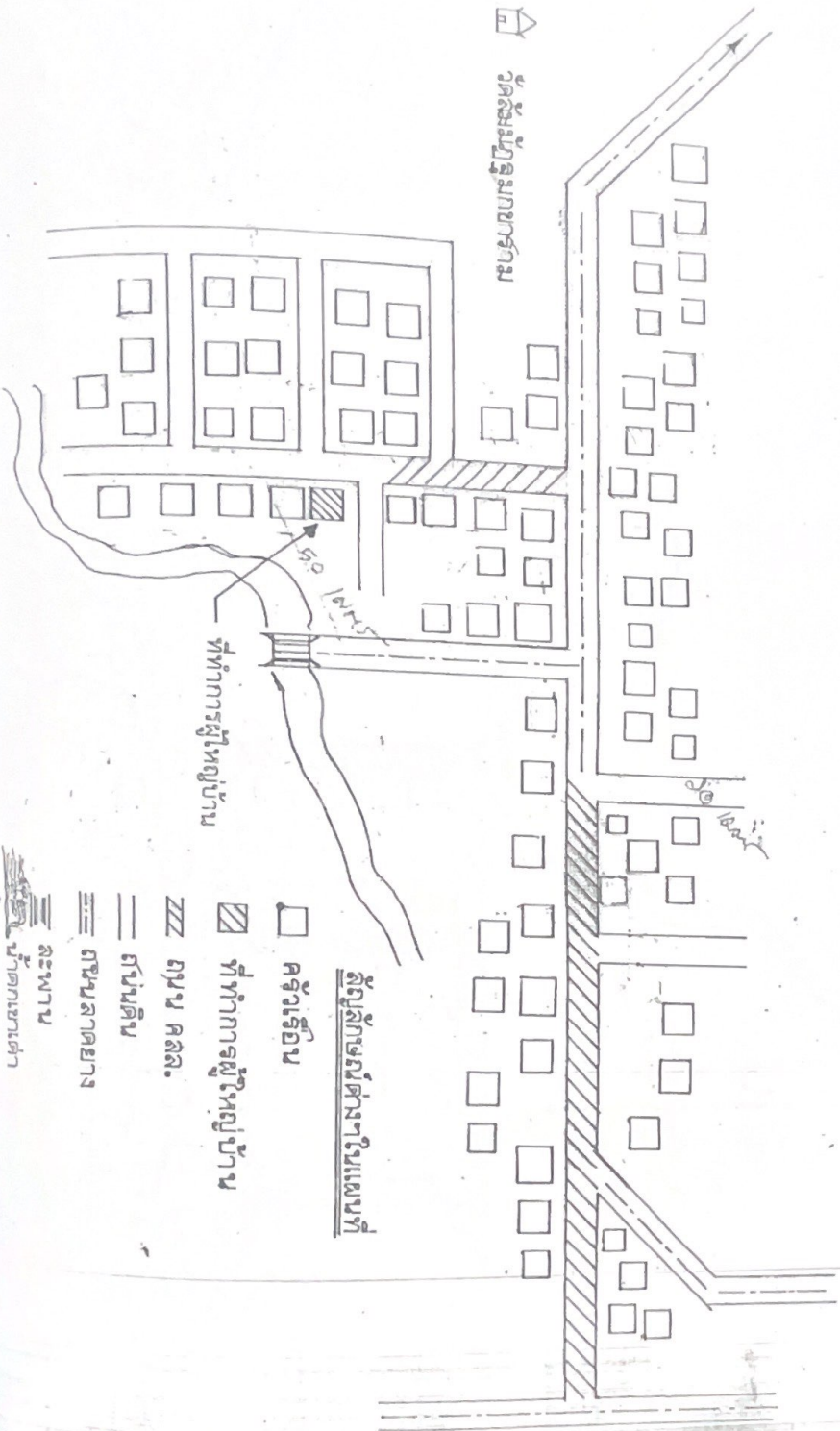



แผนผังโดยสังเขป บ้านปากเกร็ด หมู่ที่ 6
ต.โพธารอง อ.บางบาล



บ้านปากเกร็ด หมู่ที่ 6
ต.โพธารอง อ.บางบาล









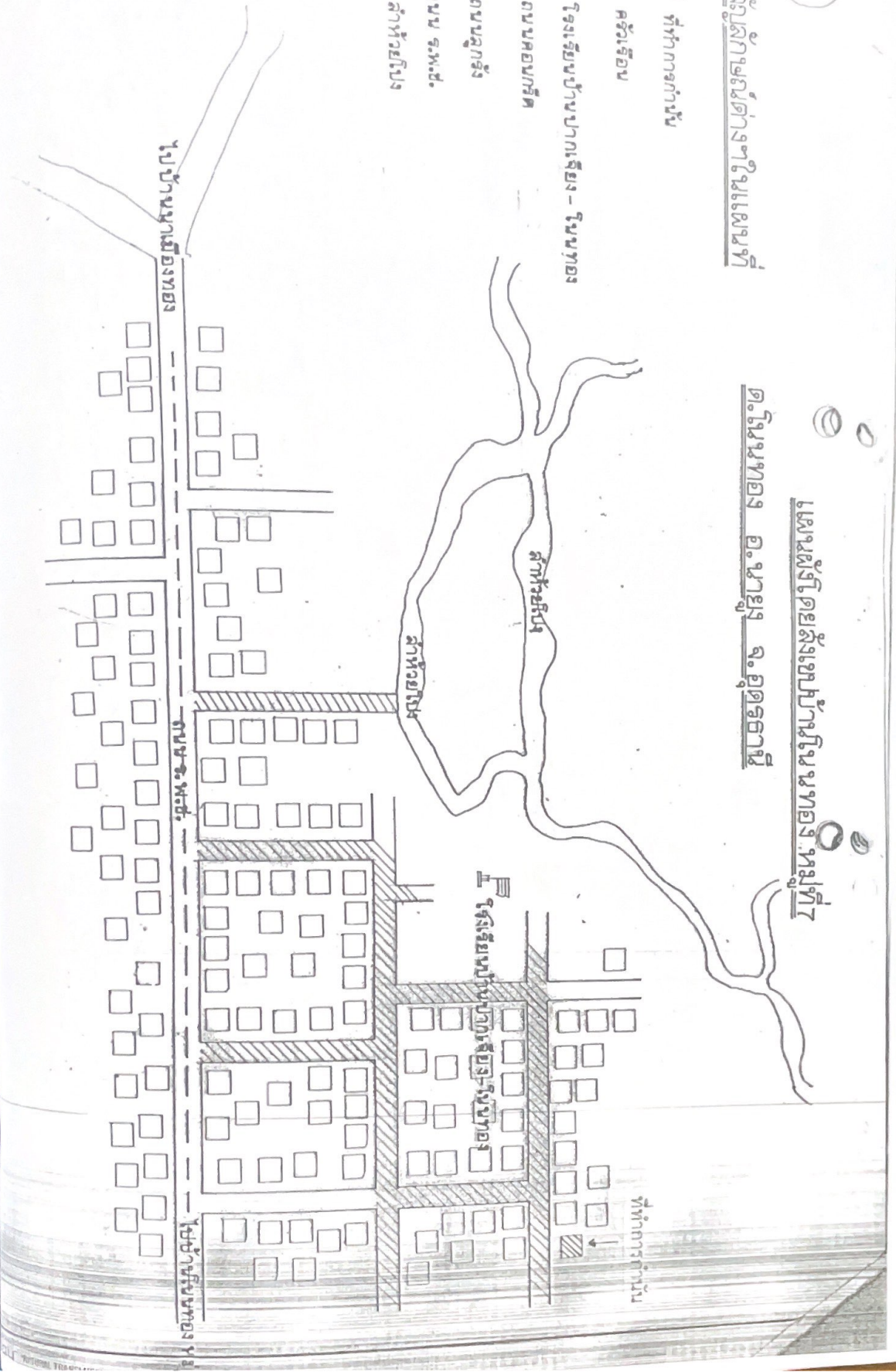

สัญลักษณ์ต่างๆในแผนที่

-  ที่ทำการตำบล
-  ศาลเจ้า
-  โรงเรียนบ้านป่าแดง - ในเขตของ
-  ถนนคอนกรีต
-  ถนนลูกรัง
-  ถนน รพช.
-  ลำห้วยโป่ง

แผนที่จัดทำโดยสังเขปบ้านโป่งหนองหญ้าไซ
 ต.โป่งหนอง อ.นาโยง จ.อุตรดิตถ์



สัญลักษณ์ต่าง ๆ ในแผนที่

-  ที่ทำการผู้ใหญ่บ้าน
-  ศาลเือง
-  ถนน รพช.
-  ถนนดิน
-  ถนนคสล.
-  อ่างเก็บน้ำขลนประลงค์
-  โรงเรียนบ้านลนประลงค์
-  ศาลาเอนกประลงค์
-  วัตถุประสงค์

แผนที่โดยสังเขปบ้านลนประลงค์ หมู่ที่ 8
ต.โนนฆอง อ.น่ายุง

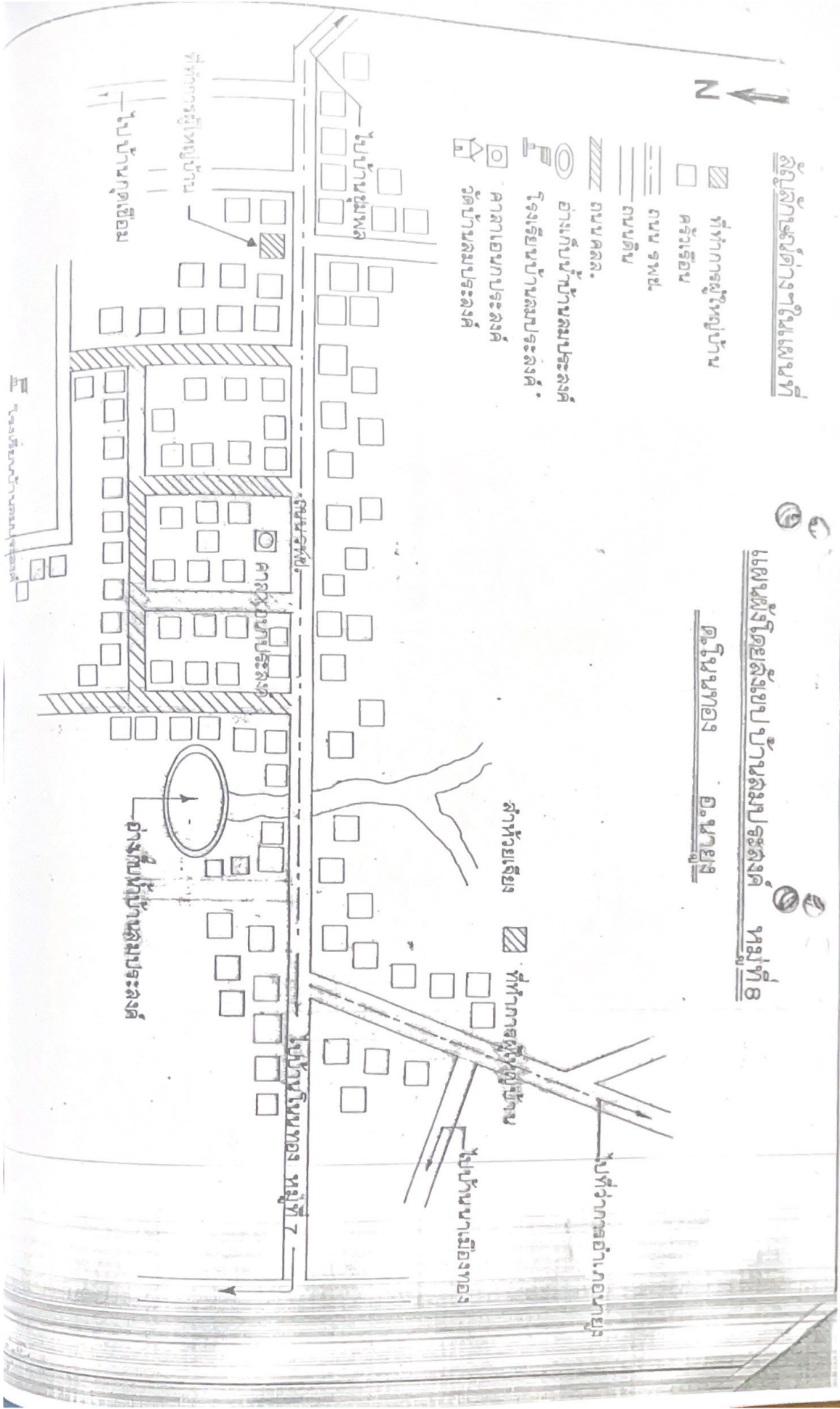



สัญลักษณ์ต่างในแผนที่





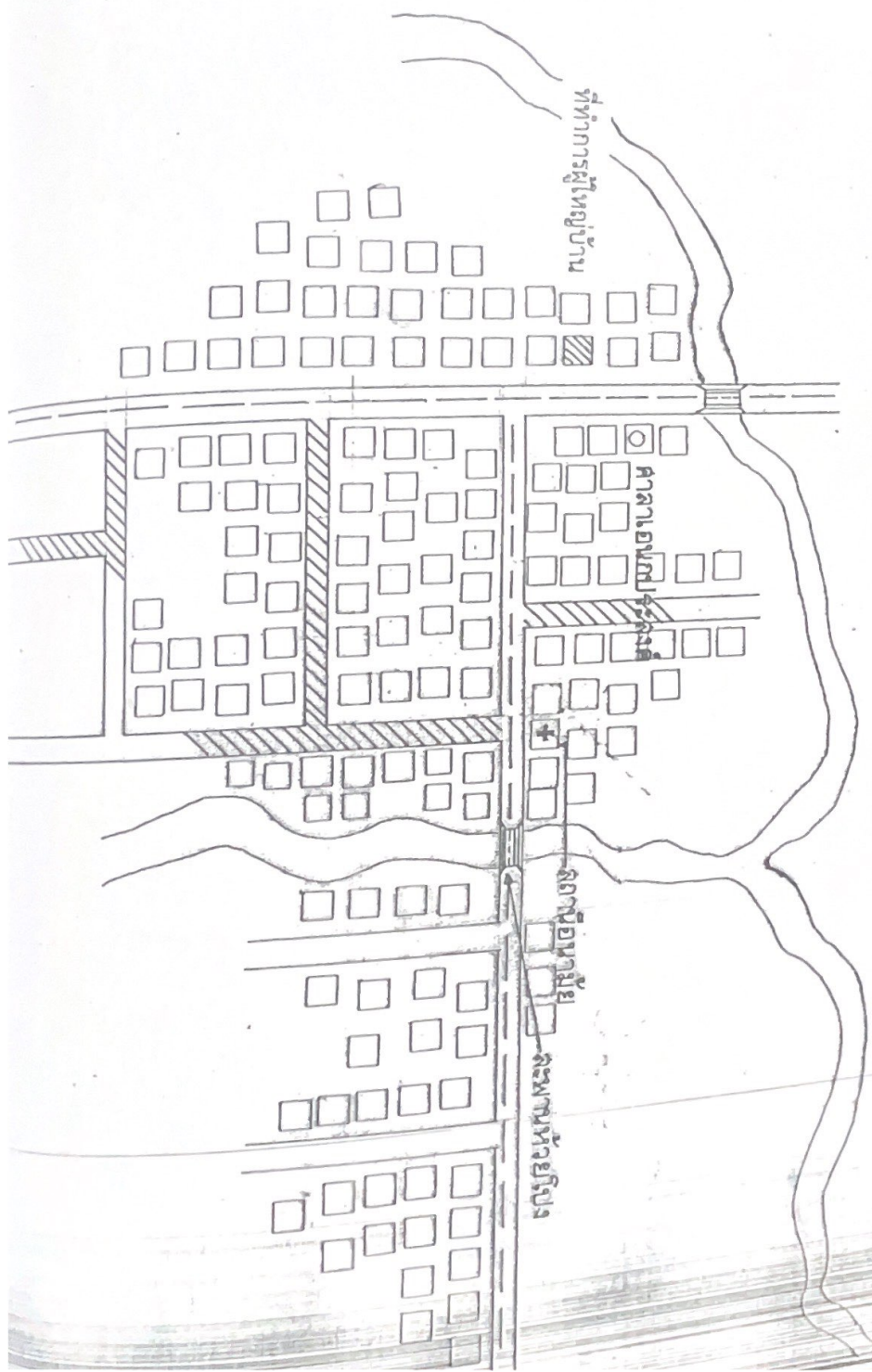



- ▨ ที่ทำการผู้ใหญ่บ้าน
- จำนวนครัวเรือน
- ⊙ ศาลาอเนกประสงค์
- สถานีอนามัย
- ≡ ถนนลาดยาง
- ≡ ถนนลูกรัง
- == ถนน คสล.
- ~ ลำห้วยอิง
- ▨ สะพานห้วยอิง

แผนผังโดยสังเขปบ้านโพนทอง หมู่ที่ ๑
ต.โพนทอง อ.นาขุ่น จ.อุดรธานี





สัญลักษณ์ต่างในแผนที่

-  ที่ทำการผู้ถือหุ้น
-  วัตถุประสงค์ของ
-  ศาลาอเนกประสงค์
-  ถนน ร.พ.ช.
-  ถนนลูกรัง
-  ถนน คลล.
-  อ่างเก็บน้ำ
-  จำนวนครัวเรือน
-  ถึงสะพานระจําหมู่บ้าน

แผนที่โดยสังเขปบ้านเนินทอง หมู่ที่ ๑๐
 ตำบลหนอง อําเภอยาง จ.อุตรธานี

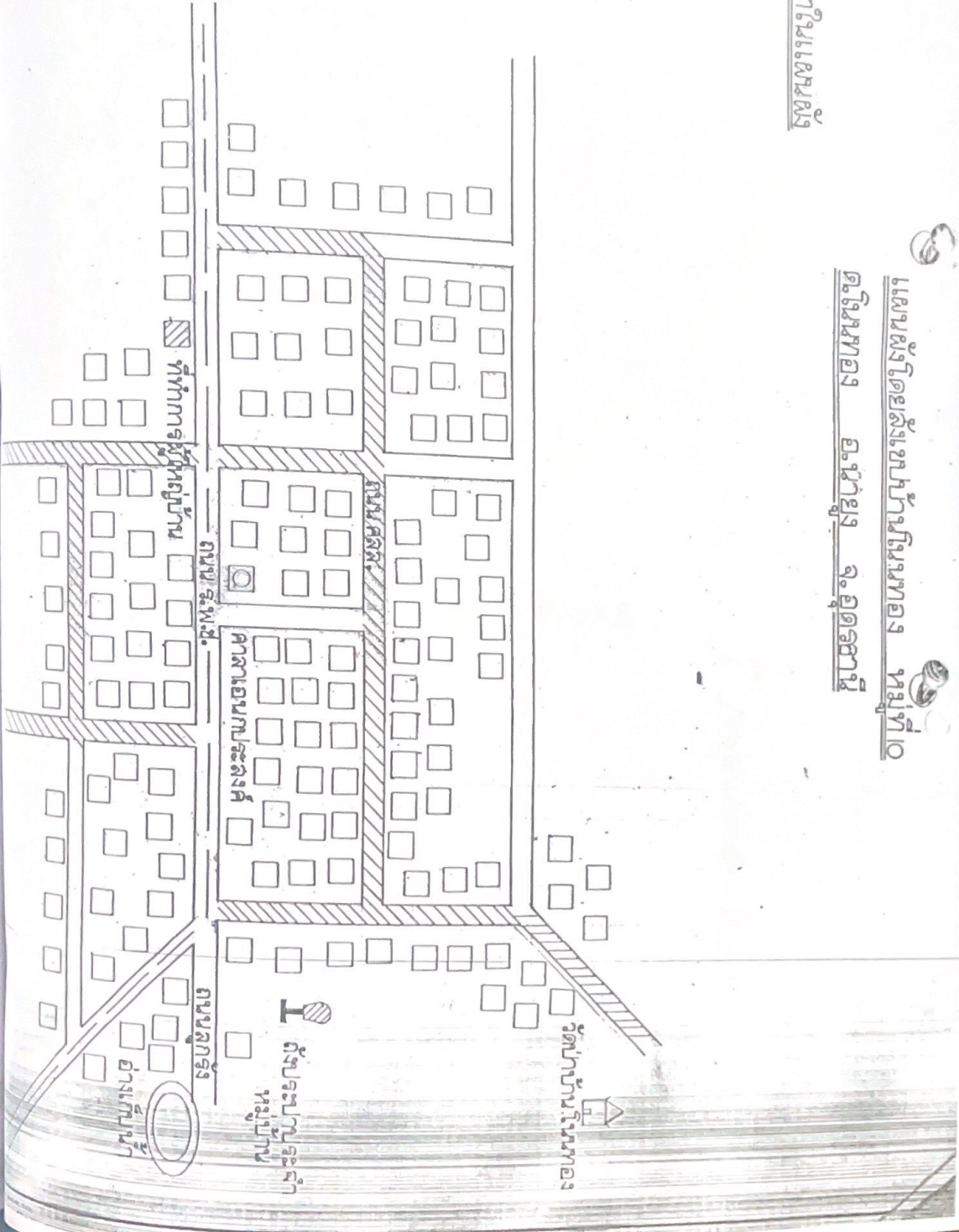



แผนที่โดยสังเขปบ้านนาเมืองทอง หมู่ที่ ๑

สัญลักษณ์ต่างในแผนที่

- == ถนนคิงคู่ง
- ศาลาอบปลารส
- ☺ บ้านหมู่บ้าน
- ☒ ที่ทำการผู้ใหญ่บ้าน
- ☒ ร.ศ.๑๒๓๔.๖๗เมืองทอง
- ☒ วัดเขาทองคำ
- == ถนน คลล.
- ~ ลำห้วย
- ครึ่งเรือน
- ☒ หอเหลี่ยม คลล.

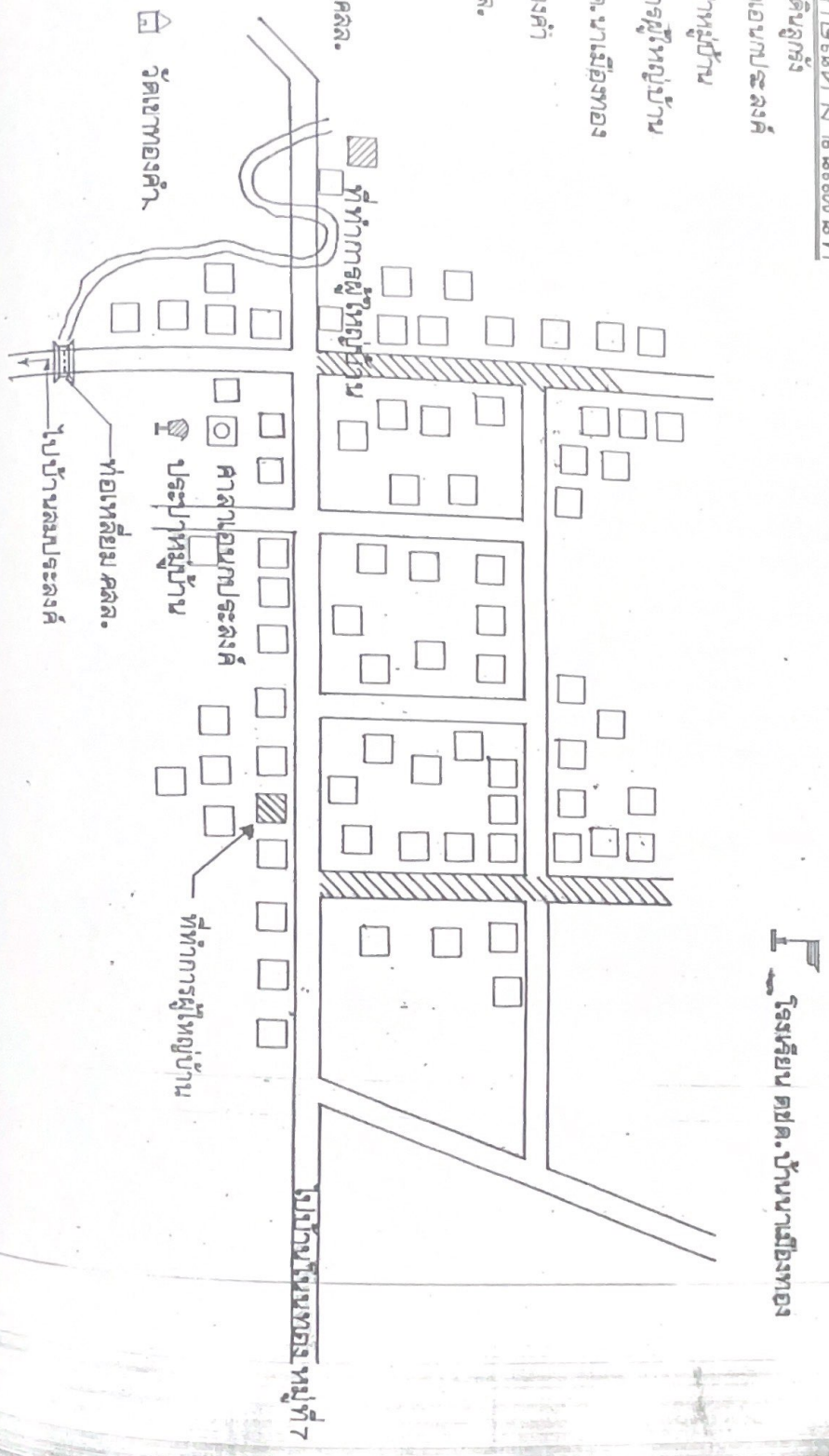

โรงเรียน ตชค.บ้านนาเมืองทอง